EL DIARIO PALENTINO

AÑO CXVII. NUMERO 17.879. 115 PESETAS — PALENCIA, LUNES, 13 DE JULIO DE 1998

1381

EL DIA DEPORTIVO

Francia, que goleo a Brasil, 3-0 se coronó campeón y Zinedine Zidane rey del fútbol

Francia se coronó ayer campeón del mundo y Zinedine Zidane rey del fútbol con sus dos goles conseguidos en la primera parte al vencer a Brasil por 3-0 en la final de la Copa del Mundo de Francia'98, a la que le sobraron 45 minutos durante los cuales el equipo sudamericano intentó infructuosamente recuperarse del impacto sufrido en la primera parte.

OTRAS INFORMACIONES DE EL DIA DEPORTIVO

Los rusos del Zhemchuzhinad se impusieron en la categoría U-19 al C.F. Palencia en el lanzamiento de penatis en la final del Torneo Internacional de la Amistad de Fútbol.

Mara Santos se proclamó campeona de la Copa de España de Maratón de Piragüismo en K-1 y la pareja Villalobos y Medrano subcampeones en K-2.

Entrevista con el seleccionador nacional Sub-18 de Fútbol, Iñaki Sáez, cuyo equipo permanece concentrado en la localidad de Cervera de Pisuerga.

El belga Tom Steels venció en la primera etapa del Tour de Francia disputada al sprint con la caída de Cipollini. El inglés Boardman sigue de líder y Olano segundo.

SUMARIO

Opinión	2
Palencia	5
Castilla León	15
Nacional	16
Internacional	18
Economía	19
Sociedad	20
Clasificados	24
Agenda	26
Televisión	29
Program. TV´s.	30

Los procesados por construcciones ilegales siguen siendo absueltos

REDACCION

El Juzgado **de lo Penal** sigue dictando **sentencias absolutorias** a favor de los **procesados por** construcciones ilegales. **La semana** pasada absolvió a **una vecina de** Palencia acusada de **llevar a cabo una** edificación no autorizable **en suelo** no urbanizable de **Grijota. La nueva** titular del Juzgado de lo Penal de Palencia, Teresa Román de la Cuesta, que tomó posesión hace apenas un mes, mantiene los mismos criterios que sus antecesores en el cargo -el magistrado Juan Luis Rodríguez Ponz y la jueza sustituta Angela Bueno Gansoa la hora de resolver las causas.

Página 8

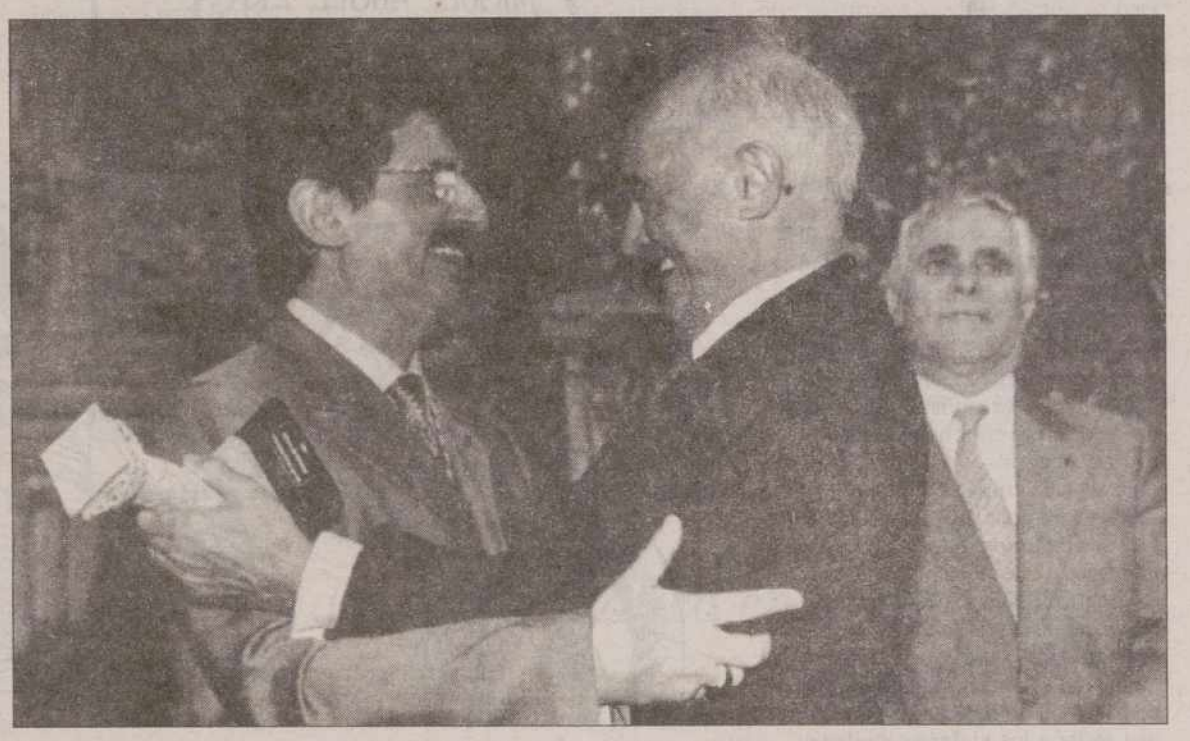

Mañueco abraza al pregonero del XIV Día de la Provincia, Eloy Ybáñez Bueno / ENRIQUE CAÑA

"El futuro de la provincia está en manos de los palentinos y no en la gente de fuera"

La localidad de Becerril de Campos fue ayer escenario del décimo cuarto Día de la Provincia, en cuyos actos participaron más de 2.000 personas. El diplomático, Eloy Ybáñez Bueno, fue el encargado de pronunciar el pregón, en el que dejó claro que el futuro de la provincia depende de los palentinos y no de la gente de fuera.

El presidente de la Diputación, Jesús Mañueco, aprovechó ayer su discurso para pedir ayuda al Gobierno regional, y seguir así desarrollando la provincia. El máximo responsable de la Institución provincial reconoció que hay que conseguir para Palencia las mismas oportunidades que tienen otras provincias o comunidades.

Páginas 5 y 6

Angel Luis Barreda / D.P

Entrevista con el presidente de los Amigos del Camino de Santiago

REDACCION

El presidente de la Federación Nacional de Amigos del Camino de Santiago, Angel Luis Barreda , explica en una amplia entrevista las posibilidades de la ruta, que contará en el Monasterio de San Zoilo con una gran biblioteca jacobea.

Páginas 10 y 11

El concejal de Protección Civil busca locales para la agrupación municipal

REDACCION

El concejal **de Protección** Civil, Manuel **Carbajo, ha propuesto** a la Comisión **de Hacienda** y Patrimonio del **Ayuntamiento que** autorice la instalación **en unos nuevos** locales de los **60 voluntarios** de la agrupación **aunicipal, que** actualmente ocupan **un reducido** espacio de 55 metros en la calle Gaspar Arroyo. En principio, la ubicación más idónea es la de las antiguas escuelas del barrio de José Villagrá "que anteriormente pertenecieron al Ministerio de Educación y Ciencia (MEC) y que luego fueron desafectadas por el Ayuntamiento", explicó Carbajo.

Página 9

Ermua volvió a gritar un año después del asesinato de Miguel Angel Blanco ¡Basta ya!

SPC / MADRID

El pueblo de Ermua, un año después del asesinato del concejal del PP Miguel Angel Blanco, volvió a gritar ayer a ETA que "¡Basta ya!" de violencia y a llorar a su joven vecino ante la tumba que alberga sus restos. El de ayer fue un día para la memoria de un pueblo convertido en símbolo de la respuesta popular frente al terrorismo, que recordó con la celebración de numerosos actos, los trágicos días de hace un año en los que reclamó, sin éxito, que ETA no cumpliese su amenaza de asesinar al joven edil.Miles de personas volvieron a ocupar las calles de la localidad vizcaína, a la que de nuevo acudieron numerosos representantes institucionales y políticos para recordar y homenajear al joven edil. La hermana del edil asesinado, Mari Mar Blanco, señaló que los demócratas "jamás" hinacarán sus rodillas ni sellaran sus labios porque frente a los violentos hay que usar "el espíritu de Ermua, la paz y la libertad".

Página 16

25% descuento

Acérquese a TELESTANT

y consiga hasta un 25%* de descuento para su empresa en sus recibos de Telefónica. (Mínimo 3 líneas)

*Aprobado en el B.O.E.

Telefónica

Contrátelo de forma gratuita en

TELESTANT

•comunicamos empresas•

979 706 041

M.C.D.2022

PICOTAZOS

Una falsa e ilusoria elección

El presidente del Gobierno ha asegurado a un periódico nacional que desde el primer momento supo que ETA no perdonaría la vida de Miguel Ángel Blanco, y es que su actitud era muy firme: no cedería al chantaje de los asesinos y ningún preso sería trasladado a cárceles del País Vasco. No había elección porque ETA mataría.

Parques no adaptados

La mayoría de los parques naturales presenta serias deficiencias en lo que se refiere a la atención al ciudadano. La noticia podría recibirse como una crítica más a los servicios públicos pero lo cierto es que los parajes naturales están mejor escondidos, sin guías que lleven a cientos de personas de un lado para otro, sin deshechos, sin contaminación.

Los parches de Yeltsin

Rusia y el FI llegaron ayer a un principio de acuerdo para que el gigante soviético pueda recibir un préstamo de casi dos billones de pesetas. Este dinero no llega, ni tan siquiera, para pagar las deudas de pensionistas y funcionarios, no es más que un parche, pero es la única salida viable para la crisis de Yeltsin.

El fracaso de Hashimoto

Según los datos no oficiales de las elecciones celebradas ayer en Japón, Hashimoto ha sufrido un tremendo varapalo y hoy podría anunciar su dimisión. El primer ministro japonés ha sufrido un castigo por haber sido incapaz de sacar a su país de la mayor recesión económica desde la segunda gran guerra.

Ermua sobrevive

GUILLERMO DEL ALBA

HE tenido ocasión de escuchar unas cuantas opiniones expresadas tanto por el alcalde de Ermua como por unos cuantos de los ciudadanos de la localidad de la que fue concejal Miguel Ángel Blanco. Y sonaban extrañamente coincidentes, todas y cada una de las voces. Había en casi todas ellas un claro pesimismo, una clara sensación de haberse visto defraudados, y en todos ellos había unos claros destinatarios y unos decididos objetivos: la culpa es de los políticos, no cabe duda. Los políticos fueron destinatarios, hace un año, de un mensaje que todos interpretamos de idéntica manera, o así nos pareció: el mensaje de los millones de españoles que salimos a la calle era que, para terminar con la violencia en Euskadi, no había otro remedio que aislar a los violentos, y llegar incluso, si fuera posible, a infundirles tanto miedo como el que ellos mismo estaban infundiendo con su terror y sus matanzas. Y, en efecto, empezamos a ver que prosperaba esa idea, y que los propios batasunos se confesaban aislados, casi socialmente perseguidos. Sus negocios se veían afectados y en baja porque no contaban con la simpatía de los convecinos. Pero esa idea -espíritu, se le bautizó- duró poco. Hubo inmediatamente estrategas que pensaron que lo correcto y lo conveniente era justamente lo contrario: abrir cauces de diálogo, de aproximación, y a ser posible de entendimiento con los socios-amigos y brazo político de los etarras. El PNV encabezó esta estrategia, y la transformó, primero, en el documento de Ardanza, y una vez desestimado éste en la Mesa de Ajuria Enea, en la mesa de negociación que abrió Arzalluz con los propios batasunos, o con una parte de HB que parecía más sensata y más -algo- proclive a la sensatez y a dejar de matar. Arzalluz reconoce que es muy poco, tal vez nada, lo conseguido en esos contactos. Pero sí ha hecho estallar la unanimidad de los partidos democráticos -Ajuria Enea, el *espíritu de Ermua*- frente a los violentos y sus socios. Y en ese punto estamos: en el de la desilusión, la pérdida de fe y confianza en los políticos, en su ineficacia para avanzar en la pacificación de Euskadi, porque pudo haberse soñado con que Blanco sería el último muerto de Euskadi, pero tras él ha habido otra media docena de cadáveres...

PAREJA

LAPIDARIO

✓ **IÑAKI ANASAGASTI**
Portavoz del PNV en el Congreso de los Diputados
"El *espíritu de Ermua* no existe y se trata de una explosión en la calle de la gente, horrorizada por una barbaridad, que no pedía unidad a los políticos, sino soluciones".

✓ **FEDERICO TRILLO**
Presidente del Congreso de los Diputados
"El poder político quema al tiempo que protege".

✓ **JOAQUÍN ALMUNIA**
Secretario general del PSOE
"Los demócratas estamos en tregua permanente de generosidad individual para estudiar la reinserción persona a persona".

✓ **ÁNGEL ACEBES**
Coordinador nacional del PP, sobre el presidente del Principado Sergio Marqués
"Cuando uno pierde la confianza del partido, lo ético y correcto es dimitir e irse para casa".

✓ **JOSÉ BORRELL**
Candidato socialista a la Presidencia
"En el PSOE hay demasiadas tribus".

✓ **ABRAHAM OLANO**
Ciclista
"No sé si he estado lo mejor que podía".

Riesgos políticos

RAMÓN MARÍA ALLER

LOS riesgos políticos, que se suelen cubrir por los seguros para las operaciones de exportación a países destinatarios con regímenes políticos inestables, no sólo se producen en el llamado tercer mundo, sino en países inequívocamente democráticos; y no sólo se refieren a los cambios en los esquemas de poder institucional, sino también al ámbito interno de los partidos, aunque, a la larga, tales riesgos pueden terminar afectando al poder institucional, ya que el liderazgo político se acredita en el interior de un partido como paso previo para la valoración popular.

El proceso de primarias del Partido Socialista es una apuesta por el riesgo, más propia de quienes creen firmemente en la empresa y en el mercado que de los partidarios de un cierto dirigismo.

Pero los socialistas han asumido ese reto con todos sus costes, tanto los derivados de que el resultado no de en el clavo para la selección del mejor candidato como los que se refieren al desarrollo de las campañas internas, en las que han podido aflorar disensiones y tensiones, explotables por sus adversarios políticos y que, por sí mismas, pueden convertirse en factores de desintegración.

El Partido Popular que lidera José María Aznar ha reiterado que no precisa someterse a primarias, con argumentos de peso y muy razonables, pero frente al público aparece como rezagado en un proceso, (que muchos han saludado favorablemente) de autentificación y profundización en la democracia interna de los partidos.

Los enfrentamientos internos en el Partido Popular suelen tener consecuencias más graves: desde las conspiraciones contra Hernández Mancha hasta al acoso al que se está sometiendo al presidente del Principado asturiano, Sergio Marqués desde hace semanas. Los conflictos de la derecha ofrecen imágenes de degüello.

PASEANTE EN CORTES

Comenzó en Valladolid

JULIÁN LACALLE

MIGUEL Ángel Rodríguez, *MAR* para los que decían ser sus amigos, tenía una legión de enemigos. Probablemente no entre aquellos que, entre copa y copa, le dijimos lo que pensábamos en *El Latino* después de la azarosa campaña del 93, que no tuvo un final feliz en La Moncloa. Sus enemigos más importantes estaban dentro del Gobierno y entre aquellos a los que llevó a puestos de relevancia en los medios de comunicación públicos. Uno de ellos consideró que su dimisión no tenía que ser portada de un telediario ¡Paradojas de la vida¡. A Rodríguez no le querían las cámaras de televisión y eso es un déficit importante en un portavoz. También proyectó mal su influencia en Aznar entre algunos miembros relevantes del Gabinete. Y no aprendió nunca de los defectos, del sectarismo, de trece años de gobiernos socialistas. Se enfrentó a importantes grupos mediáticos y tampoco confió nunca en aquellos que, para bien o para mal, llevaron de la mano a Aznar al Poder. Juventud, inexperiencia, borrachera de poder, pésimos compañeros de viaje en la profesión o el destino. Pero su caída era la crónica de una muerte política anunciada. Es cierto que Aznar y Rodríguez llegaron con una mochila desvencijada al hombro a la calle Génova en 1989, cuando la sede nacional del PP era una jaula de grillos y una cueva de conspiradores. Venían de Valladolid, de provincias, y llegaban a la capital. Las apuestas estaban diez a uno en su contra. Es cierto que Rodríguez puso a Aznar en la rampa de lanzamiento para ganar unas elecciones generales. Y es cierto que no le importaba estar al frente de las luces y el sonido en un mitin electoral y después participar en los maitines del PP, donde se diseñaba la estrategia política. Estuvo brillante en el Parlamento cuando tuvo que responder sobre las amenazas al editor Asensio. Que nadie vaya a menospreciar ahora a Rodríguez, porque junto a graves errores tuvo importantes aciertos. Le faltó humildad, conocer sus limitaciones y medir la cualidad y envergadura de sus enemigos. Aznar tiene a su alrededor gente mucho más mediocre que Rodríguez. Y algunos de sus ministros, con una gran imagen y verdugos del portavoz del Gobierno, le traicionarán cualquier día. ¡Tiempo al tiempo!.

M.C.D.2022

SEMANA ECONOMICA

"Frente sur" para la futura financiación de la unión

PEDRO VEGA

LA futura financiación de la Unión Europea ha desatado una nueva polémica entre los Quince, alentada ahora por la propuesta española de que sean los países con mayor renta per cápita los que mayores aportaciones realicen a los presupuestos comunitarios.

Grecia y Portugal han apoyado inmediatamente la propuesta española, mientras que Alemania ha sugerido que gracias al saldo positivo que algunos países tienen con la Unión, caso de España, sus economías van mejor que la de sus socios comunitarios.

España, uno de los países que más reciben de los presupuestos de la UE, ingresó en 1997 1,7 billones de pesetas, mientras que su aportación fue de 900.000 millones.

Aunque, a menor escala, la situación se reproduce en otros países del Sur como Portugal y Grecia, y Alemania pretente introducir un mecanismo corrector que evite saldos excesivamente negativos para los países más ricos de la Unión.

El presidente del Banco Central Europeo, el holandés Wim Duisenberg ha aplicado esta semana su primer "rapapolvo" a los once países de la zona del Euro por no aprovechar la situación de bonanza económica para profundizar en la reducción de sus déficits públicos.

Hans Tietmeyer, presidente del Banco Central alemán no dejó pasar la ocasión de señalar con el dedo, y veinticuatro horas después de las advertencias de Duisenberg, aseguraba que dos o tres países de la zona del Euro, entre ellos España, deben aplicar políticas de mayor austeridad en el gasto.

El presidente Aznar recogió el guante y aseguró que el Gobierno hará un esfuerzo adicional para reducir el déficit hasta el 1,7 por ciento del PIB en 1999. Para ello, Aznar, pidió a sindicatos y patronal que se fijen precios y salarios de acuerdo con las magnitudes europeas.

El presidente Aznar recogió el guante y aseguró que el Gobierno hará un esfuerzo adicional para reducir el déficit hasta el 1,7 por ciento del PIB en 1999. Para ello, Aznar, pidió a sindicatos y patronal que se fijen precios y salarios de acuerdo con las magnitudes europeas.

También el Gobernador del Banco de España, Luis Angel Rojo, ha insistido sobre lo mismo y ha subrayado que es necesario un mayor esfuerzo presupuestario para facilitar la convergencia de tipos entre los Once de la zona del Euro.

Los sindicatos, que inician hoy lunes una nueva ronda de conversaciones con el Gobierno, no han demorado sus quejas y sostienen que se siguen pidiendo sacrificios a los trabajadores a pesar de la buena marcha de la economía. Buena marcha que no discute nadie. Los beneficios de las empresas no financieras aumentaron un trece por ciento en el primer trimestre, de acuerdo con las últimas estimaciones del Banco de España, mientras que el número de parados inscritos en las oficinas del Instituto Nacional de Empleo se situaron en junio en su nivel más bajo desde 1981.

Otro nivel histórico se ha registrado en el número de afiliaciones a la Seguridad Social, que a finales de junio registraba 13,69 millones de cotizantes.

Otro récord, menos recomendable, ha sido el caos y los retrasos en el aeropuerto de Barajas, y que podrían extenderse a otros aeropuertos si sigue adelante la convocatoria de huelga de los trabajadores de AENA entre el 31 de julio y el 2 de agosto.

Las Bolsas acogieron con confianza el acuerdo entre las plazas de Londres y Franckort que supondrá el embrión de un gran mercado búrsátil europeo que podría competir en influencia con Wall Street.

Así, la Bolsa de Madrid ganó esta semana algo más de un uno por ciento, mientras que la rentabilidad de la deuda pública se situaba de nuevo en mínimos, un 4,92 por ciento para los bonos a diez años. Con esta rentabilidad de la renta fija no es de extrañar la efervescencia bursátil y las abundantes plusvalías, más de un 45 por ciento en lo que va de año.

TRIBUNA ABIERTA

Todos a la calle

MIGUEL ANGEL GARCIA-JUEZ

PARECE generalmente aceptado que el funcionamiento de la Administración de Justicia en España es manifiestamente mejorable.

Pero si a alguien le quedaba la menor duda ha sido el propio Servicio de Inspección del Consejo General del Poder Judicial el que ha hecho saltar todas las alarmas.

Nada menos que 150.000 horas a la semana pierden los funcionarios de los juzgados y de los tribunales incumpliendo su horario de trabajo. Y eso se nota, claro. Nos quejamos continuamente de los tremendos atascos que sufren los juzgados y resulta que los funcionarios no cumplen con su horario. El que más y el que menos, y sobre una base general de 37,5 horas semanales que tampoco es para herniar a nadie, se quita de enmedio entre 4 y 7 horas a la semana.

Es decir, que de cinco días laborables, uno va a beneficio de inventario.

Y lo curioso del caso es que no se tomen medidas urgentes y ejemplarizantes para acabar con una situación que provoca enormes perjuicios a los ciudadanos, tanto económicos como sociales. A la hora de buscar soluciones y cuando ya el atasco es impresionante, se propone un rosario de medidas que por lo visto a nadie se le había ocurrido antes. Y aquí habría que empezar a buscar responsables empezando por los propios jueces. En última o en primera instancia ellos son los responsables de que cada juzgado no se convierta en una trinchera de papeles que engordan día a día y que aplazan continuamente la solución a los problemas.

Lo que se propone no pasa de ser también un ejercicio de voluntarismo más que una solución inmediata. Pretender descontar automáticamente de la nómina las horas que no se hayan trabajado, supone de entrada conocer el número exacto de ellas y si se conoce puntualmente el incumplimiento laboral parece más lógico evitarlo.

Por otra parte, pretender, como ahora parece, que los presidentes, magistrados, jueces y secretarios judiciales se responsabilicen del puntual cumplimiento horario de los funcionarios es algo a inscribir en el libro de los récords del surrealismo, puesto que eso es precisamente lo que se supone que han debido de hacer siempre.

No deja de sorprender que un importante colectivo de ciudadanos, que por su proximidad diaria y laboral con la administración de justicia tengan tampoco apego a la práctica de la misma, cuando burlan a diario un principio tan evidente como es el cumplimiento estricto de la jornada laboral.

En cualquier caso, lo cierto es que es impresentable que se pierda en horas de trabajo el equivalente a la ocupación de 4.000 funcionarios porque los responsables de la administración de justicia en España sean incapaces de controlar la dedicación de sus trabajadores. Un problema más a resolver en la espiral de irregularidades de la justicia española. Se imponen soluciones y se exige depurar responsabilidades.

ROMERIAS

Sin unidad democrática en lo principal

EMILIO ROMERO

EL tema vasco está en un primer plano desde hace tiempo, y no hay indicios de su final. Me refiero solamente a lo político, porque el terrorismo lleva treinta años de ejercicio y estamos como estábamos.

Arzalluz manifestaría, con su valor dialéctico acostumbrado, que la solución al terrorismo no vendrá de quienes se niegan a dialogar con Herri Batasuna. Pero esto era todavía más conciso y grave: "A quienes dicen que jamás van a dialogar con HB y ETA, les digo que por ustedes no va a venir la solución". Naturalmente, esta es la primera reflexión de todos los Gobiernos que hemos tenido desde los comienzos de nuestra democracia. Y por otra parte Joaquín Almunia pediría que el Presidente del Gobierno se reúna inmediatamente con Arzalluz para recomponer la unidad antiterrorista, al cumplirse un año del secuestro y asesinato del edil de Ermua Miguel Angel Blanco. Pero todo es difícil para la negociación. Arzalluz defendió los contactos de su partido con Herri Batasuna, frente a los que fian la solución a la violencia en Euskadi a la vía policial. En ocasiones la política ejerce la realidad en orden a los acontecimientos, y a Arzalluz no se le puede negar que el ejercicio de la vía policial no ha tenido resultados definitivos. Tenemos la lista de muertos y de presos, pero todo sigue igual. Y luego ocurre que aparece la otra versión de Arzalluz en orden a la esperanza en la solución pacífica. Es evidente que la comunicación última del PNV con HB tiene el estímulo de una negociación con ETA, pero a efectos de reunir a los varios nacionalismos y hasta incluyendo el más violento e independentista que es ETA. Y como tenía el presidente vasco un recorrido por la lógica, aseguraría también que antes de llegar a ningún acuerdo convocaría a la Mesa de Ajuria Enea para informar a todos los partidos del pacto. También salió a la palestra el tema de no acatar la Constitución y dice que no merece el reproche, porque el PSOE ha recibido la noticia de un fiscal del Supremo, el señor Luzón, que le ha acusado nada menos que de alterar la Constitución creando una banda armada. Así no se puede hacer el diálogo. En primer lugar el hecho que se plantea el País Vasco es muy difícil, y entonces los interlocutores para su posible o utópica solución, tienen que ser moderados. También es verdad que Joaquín Almunia pide la reunión con Arzalluz para recomponer la unidad de la lucha contra el terrorismo.

En estos momentos el Partido Socialista no está en buenas codiciones para ir políticamente del brazo frente a Arzalluz, y decirle que la democracia es siempre una solución, y nunca la violencia. Y todavía Almunia manifestaría que el PP mantiene sus relaciones con sus socios los nacionalistas vascos porque cree que eso le favorece de cara a sus votantes en el resto de España. Así es que 'confrontación pública' de Aznar y de Arzalluz, cuando esa confrontación se refiere a todos los partidos democráticos. La historia del terrorismo vasco es la etapa más horrible de los últimos tiempos, y sin distribuir ningún Gobierno la confianza para acabar con esa violencia. Así es que un deseo socialista de estar unidos con el PP en un pacto frente a la violencia, y después Almunia haría una descalificación a los dos años de Gobierno de Aznar y que nos han llevado -dice con falsedad- a un "envejecimiento prematuro de la democracia". Con estos métodos agresivos tampoco puede realizarse la unión contra lo principal, que es la política de los nacionalistas y la violencia.

EL DIARIO PALENTINO **Fundado en 1881. Edita:** "El Diario Palentino-El Día de Palencia, S.L." **Presidente editor:** José Luis Alonso Amodóvar. **Gerente:** José Luis Alonso Cruz. **Administrador:** Gregorio Atienza Prieto. **Director:** Mariano-Valero Gutiérrez. **Redactor-jefe:** Gonzalo Ortega Aragón. **Redacción:** Carmen Centeno San Martín, Jorge Cancho González, Sonia Arnuncio Perujo, José Benito Iglesias Pérez, Jorge Liébana Rodríguez, Alberto Moreno Lázaro, Alberto Abascal Candás, Mercedes García García y Luis Cabañes Salvador. **Fotografía:** Enrique Caña Tristán y Rosa Marcos Linares. **Jefe de Talleres:** Francisco del Campo. **Fotocomposición:** Laurencio Merino Quirce, Sátur Laso Martínez, Miguel Angel Salazar Jorge y José Antonio Aguado Aparicio. **Maquinistas:** Manuel Sánchez Gómez, Anastasio Rodríguez Esteban, Valentín Gallego García, Marciano Ceinos Benito y José María Robledo Torres. **Director Comercial:** Luis Monés Guadián. **Dirección de Arte e infografía:** Gráfico Gabinete de Comunicación. **Redacción, Administración y Talleres:** Calle Mayor, 67. 34001. Apdo. de Correos, 17. **TELEFONOS: Redacción:** 979 74 48 22 y 979 74 05 35. **Administración:** 979 74 02 58. **Anuncios y suscripciones:** 979 74 03 47. **FAX: Redacción:** 979 74 33 60. **Administración:** 979 74 04 17 **E-mail:** dpalentino@iconet.es **E-mail Redacción:** redaccion@iconet.es **Redacción en Madrid:** CPD. Calle Orense, 16 3ºB 28020. **Delegación en Aguilar de Campoo :** Altema Publicidad y Comunicación. Calle José Antonio, 15.

M.C.D.2022

Politiquería PP-PNV

LUIS DÍEZ

CONVIENE considerar la excelente relación entre el vicepresidente primero del Gobierno, Francisco Alvarez Cascos, y el presidente del PNV, Xabier Arzalluz, y la buena negociación entre el vicepresidente segundo, Rodrígo Rato, y Juan José Ibarretxe sobre el cupo vasco en la que, a todas luces, el segundo gana la partida a favor del régimen fiscal vasco, antes de entrar a analizar la incapacidad del PP y del PNV de ponerse de acuerdo en materia antiterrorista y de no haber respondido ninguno de ambos al espíritu unitario surgido en Ermua.

Los socialistas compartieron durante muchos años una alianza estratégica con el PNV frente al terrorismo y sólo cedieron a las demandas del Gobierno vasco, al que apoyaban y del que formaban parte, a cambio de una mayor implicación de los nacionistas en el consenso antiterrorista. Hoy se tiene la impresión de que el PNV no está dispuesto a aguantar el tirón de las presiones batasunas como entonces y que gracias a la política contraria, practicada por el Gobierno de Madrid, se ha retrocedido en la exigencia de los demócratas de no negociar la libertad con los asesinos y sus cómplices. ¿Por qué? Es la gran pregunta que debe contestar el jefe de Gobierno que posa en la foto del niño Imanol al que le mataron a su pardre en Rentería. A estas alturas de la cuestión vasca nadie duda de que el Gobierno central ha actuado sin unidad de criterio y con manifiesta descoordinación hacia el PNV, pues no es posible comprender la amistad Cascos-Arzalluz para la entrega de un patrimonio de 5.000 millones de pesetas al partido de Arzalluz mientras dirigentes del PP advierten el riesgo de que éste, como Telesforo Monzón, acabe en HB. Tampoco se entiende bien la actitud del ministro del Interior de mantener a raya el PNV cuando en los aledaños de la calle Génova, cercanos a Mayor Oreja y bien conocidos por él, nadie duda de que sin la implicación de los nacionalistas será imposible la normalización de Euskadi.

La opción de los socialistas de verse mezclados en las politiquerías del PNV y el PP, tras la decisión de ambos de construir una casa lanzándose los ladrillos a la cabeza, les libera ante la opinión pública de tener que buscar unos acuerdos que otros no quieren y les permite recordar hoy que el juego partidista del PP con la cuestión terrorista no arranca ni del "¡Ay Maracena!" ni de las lágrimas de Imanol en La Moncloa sino que se remonta a 1993, cuando el propio Aznar comunicó a Arzalluz y a Corcuera que valía todo y al poco comenzaron sus mandatos de denunciar la política de reinserción.

Viento de Cola

MANU LEGUINECHE

CONOCÍ a Perter Arnett en Vietnam en 1966. Era un periodista arrojado y meticuloso, un periodista de periodistas. Sabía, como dijo el senador Johnson, que en una guerra la primera baja es la verdad, de modo que no dejaba una noticia sin comprobar. Aunque trabajaba para una agencia de noticias, sabía que lo mejor es dar primero,pero sobre todo dar bien. Un día en la terraza del Continental, el de *El americano impasible* de Graham Greene, le oí decir que él solo transmitía los hechos que había visto con sus propios ojos. Le gustaba, le excitaba su oficio. Era un corresponsal seguro, rápido, infatigable. Con toda justicia le concedieron el premio Pulitzer por ello.

Pasaronlos años, entró en la Cable News Network, la famosa CNN de Atlanta, y esta vez se hizo famoso a escala mundial al quedarse en Bagdad durante la guerra del Golfo y retransmitir desde la capital iraquí. Publicó un libro de Memorias, volvió a casarse y siguió en la dura ruta de los acontecimientos internacionales. La última vez que le vi fue camino de Sarajevo, o tal vez en Ruanda. En el firmamento de la CNN había aparecido para entonces una nueva estrella, Christiane Amanpour, decidida a todo, también infatigable, lista, óptima comunicadora. Dicen en este oficio que vales lo que vale tu último reportaje. Hay que saber recuperarse de los éxitos y tengo la impresión de que Peter se sintió un poco en el vacío, sin sitio. Un periodista del olfato, del instinto de Arnett nunca entra en una historia como la de Viento de Cola, la supuesta operación del Pentágono en la que los aviones norteamericanos habrían lanzado gas sarín contra sus desertores y las tropas irregulares comunistas en Laos. Desde el primer momento esa historia olía a gas falso, a rumor de Radio Macuto como tantas otras fabricadas en la calenturienta imaginación de los trópicos, en los mentideros del hotel Rex, del Caravelle o del restaurante vasco Aterbea en Saigón.

Hace ahora cien años empezó todo con Hearst y Pulitzer en lucha por la tirada del Journal y del World. "La guerra del Journal" titulaba en la mancheta, a todo lo largo, el diario de Hearst. La guerra contra España fue suya con el periodismo amarillo en el cenit. Había que hacer lo que fuera, mentir hasta donde fuera necesario para subir la circulación del periódico. Así aparecieron amazonas al lado de los insurrectos cubanos, así conquistaron cuatro o cinco veces la Habana, así se llevaron los periodistas-soldados de Hearst a la frágil Evangelina Cisneros, teórica víctima de los españoles. Hearst se la llevó en volandas al presidente MacKinley en la Casa Blanca. Pobre chica, flor de Cuba, mancillada por los crueles imperialistas españoles. Todo porque Evangelina vivía internada en un colegio de monjas. La guerra hispano norteamericana es la historia de esas y otras farsas. La prensa norteamericana vive en fases cíclicas este mismo problema: es tanta y tal la competencia que lo mejor es inventarse las columnas, ganar premios con reportajes sobre jóvenes drogadictos que solo existen en la imaginación de la autora, gases venenosos contra los desertores en Laos. Peter Arnett nunca debía haberse subido a ese tren que iba lanzado a la vía muerta. Las evidencias erán débiles, los desmentidos se ocultan, para que el reportaje siga adelante. Eso se llama fraude, como es fraude la columna de Patrica Smith en el *Globo* de Boston cuando pone en escena a una enferma terminal de cáncer para trabajar, como hacía Hearst, los bajos instintos de los lectores, o como cuando en el *New Republic* el impostor Stephen Glass falsea los partes meteorólgicos o "descubre" a nuevas becarias deseosas de contar nuevas hazañas sexuales del presidente Clinton. En este oficio se cometen errores a veces monumentales, pero esto es otra cosa, es una falsificación voluntaria y premeditada de la verdad para ganar fama, dinero y derrotar de paso a la competencia.

La guerra hispano norteamericana está llena de historias falsas. La prensa norteamericana vive en fases cíclicas este mismo problema

¿Hacia un gobierno de concertación?

ABEL HERNÁNDEZ

EL gran condicionante de la política española son los nacionalistas vascos y catalanes. El Gobierno de España privado de mayoría absoluta en el Parlamento, sea socialista o popular, se ve obligado a pactar con Convergencia i Uniò o Partido Nacionalista Vasco y hasta con el grupo canario para sobrevivir. Pero son los catalanistas y, en menor medida, los vasquistas los que vienen ejerciendo una influencia decisiva, muy superior a su poder electoral, sobre la política general.

Los catalanistas aportan, sin duda, algunas ideas valiosas -política, económica, ejército profesional...-, a cambio de sacar beneficios comprobables. Se soporta así un *modus vivendi* en que unos y otros hacen de la necesidad virtud. Esta relación de amor-odio es perfectamente visible y llamativa con el PNV.

A la vista de las elecciones y ante los desvaríos con los miembros de Herri Batasuna, los socialistas se han visto obligados a romper con ellos una larga tradición de gobierno. Empieza a surgir, mientras tanto, una fuerte corriente intelectual y política, alejada de rancios españolismos, que pone abiertamente en cuestión la misma razón de ser de los nacionalismos, que son considerados la peor y más perniciosa herencia del pasado. A la vez, en la opinión pública española (incluidas no pocas figuras notables del País Vasco y Cataluña: *Espíritu de Ermua*, *Foro de Babel*...) aumenta el rechazo a esta excesiva servidumbre de los intereses generales a los particulismos periféricos y, en cierta medida, disgregadores. Cansa esta sensa- ción permanente y se considera que ya es hora de cerrar el círculo constitucional del Estado de las autonomías, marcado claramente límites y competencias.

Destacadas figuras de la vida española vienen proponiendo un mayor entendimiento entre socialistas y populares en las grandes cuestiones del Estado para superar tal dependencia de los nacionalistas.

Es posible que el estilo más dialogante del nuevo portavoz del Gobierno, el ministro de Industria Jospe Piqué, sustituyendo al polémico Miguel Ángel Rodríguez -una de las decisiones más importantes, acertadas y dolorosas que ha tomado José María Aznar desde que está instalado en La Moncloa- ayude a pasar de una política de confrontación, en vez de hacer de oposición de la oposición, lo que facilitará también el objetivo de avanzar políticamente hacia el centro.

Este entendimiento básico de las dos grandes fuerzas nacionales en los asuntos de interés general sería imprescindible si hubiera que recurrir tras las próximas elecciones generales a un gran Gobierno de concentración, como empiezan a proponer públicamente algunas destacas figuras del Partido Socialista, como Enrique Múgica o Gregorio Peces-Barba.

Esta gran coalición -tan normal en Alemania y otros sitios- presenta indudables riesgos, pero no pocas ventajas para salir del actual atolladero.

La denuncia de González

JOSÉ CAVERO

EN un momento tan escasamente oportuno como el aniversario del secuestro y asesinato del concejal Miguel Ángel Blanco por la banda terrorista ETA, y cuando el gobierno del Partido Popular insiste en su trayectoria homogénea y coherente de no mantener, en ningún caso, diálogo ni negociación ni la menor relación con los etarras que asesinan, el ex presidente del Gobierno, Felipe González, sale a la palestrade la actualidad, como es en él habitual y frecuente, para decir que esa presunta actitud de coherencia y congruencia del Partido Popular no es cierta, porque hubo ya algún contacto, comunicación o intento de entendimiento entre el Gobierno y la banda etarra.

El PP y su gobierno no han tenido más remedio que salir al paso de esta acusación tan llamativa, y ha explicado que, en efecto, una abogada, a título personal, la infausta noche en la que el consejal de Ermua Miguel Ángel Blanco se hallaba en poder de los etarras, intentó ponerse en contacto con un etarra detenido en Francia, para tratar de salvar aquella vida. Y que el esfuerzo de la referida abogada resultó inútil y no pudo hacerse nada en favor de la salvación del concejal del PP.

Las revelaciones de González, uno de los jefes socialistas y opositores en cuyo poder, sin duda, hay abundante información utilizable como metralla, son especialmente inoportunas. Se hacen públicas en el momento delicadísimo en el que se rememora el primer aniversario de Blanco, y cuando se contempla la desaparición del esperanzador *espíritu de Ermua* de coincidencia con todas las fuerzas políticas en el propósito de aislar a los violentos y sus socios. También sucede pocos días después de que los socialistas, sus correligionarios, hayan abandonado el Gobierno de Euskadi y su colaboración con los nacionalistas que se obstinan en mantener el diálogo con los batasunos. Por todo ello, rechina y suena poco bien la revelación de González, por cuanto es un golpe -más o menos bajo- a un Gobierno y a un partido que padece especialmente el azote de la lacra terrorista y que mantiene contra viento y marea su propósito de no dialogar con la banda terrorista ETA en ningún caso, por insistente que sea la invitación y reclamación en tal sentido de los nacionalistas de Arzalluz.

En cualquier caso, vuelve a sorprender que Felipe González tome la inciativa y vuelva a ir por libre, compitiendo con sus otros dos rivales en la dirección del partido Josep Borrell y Joaquín Almunia, probablemente tan sorprendidos como muchos otros por las oportunísimas revelaciones del que sigue siendo el viejo jefe.

M.C.D.2022

XIV DIA DE LA PROVINCIA EN BECERRIL DE CAMPOS

"El futuro de la provincia está en manos de los palentinos y no en la gente de fuera"

El pregonero, Eloy Ybáñez Bueno, reconoció que los que están ausentes tan sólo pueden ayudar

La localidad de Becerril de Campos fue ayer escenario del décimocuarto Día de la Provincia, en cuyos actos participaron más de 2.000 personas. El diplomático, Eloy Ybáñez Bueno, fue el encargado de pronunciar el pregón, en el que dejó claro que el futuro de la provincia depende de los palentinos y no de la gente que está fuera.

MERCEDES GARCIA

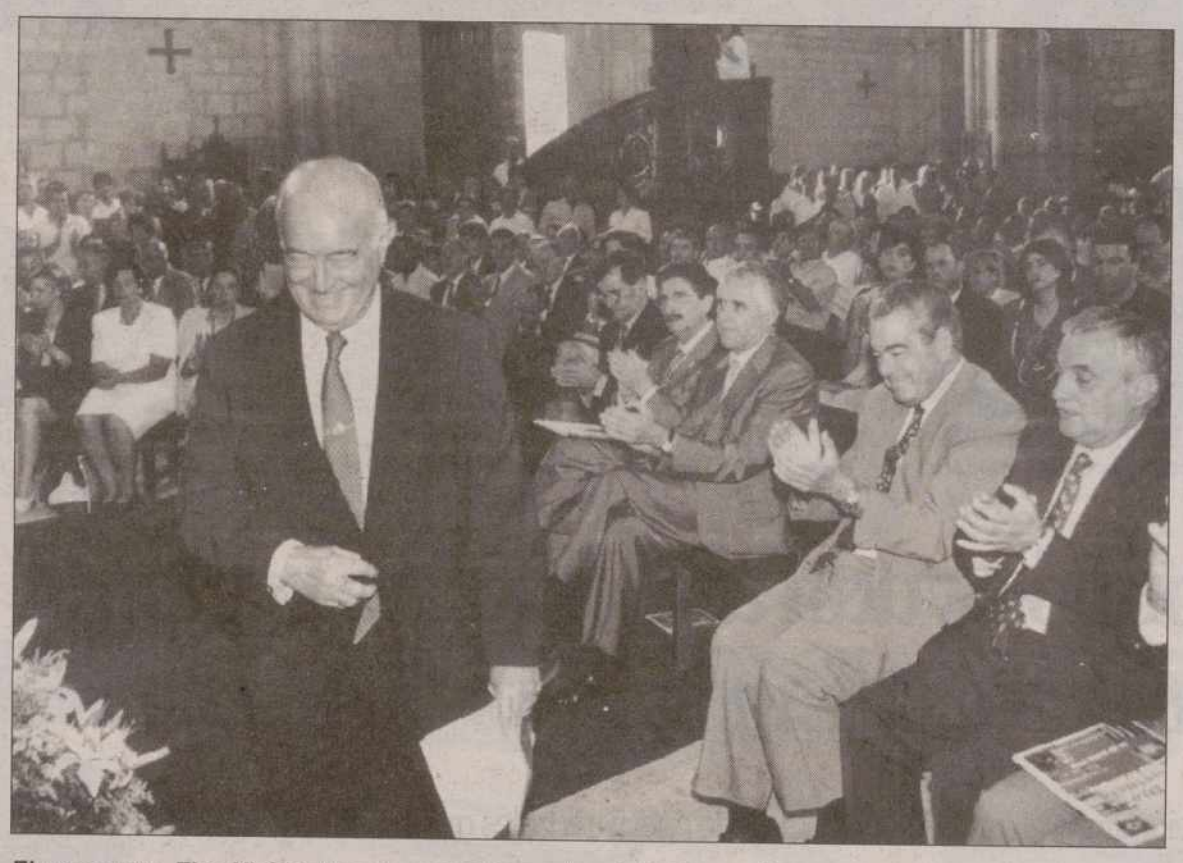

El pregonero, Eloy Ybáñez Bueno, momentos antes de iniciar su discurso / ENRIQUE CAÑA

"Nada de lo que vaya a ocurrir va a venir dado de fuera, por lo que el futuro de esta provincia dependerá exclusivamente de lo que hagan los palentinos", aseguró ayer en Becerril de Campos el pregonero del XIV Día de la Provincia, Eloy Ybáñez Bueno, quien reconoció que los palentinos ausentes "tan sólo pueden ayudar".

Para este diplomático y ex-director general de Turismo de la Comunidad de Madrid, Palencia tiene una enorme cantidad de posibilidades, "y el éxito de ellas depende sólo de los que habitan esta provincia".

Ybáñez Bueno dedicó la mayor parte del pregón a hacer un recorrido histórico por la provincia de Palencia, evocando fechas y personas perfectamente conocidas por todos los palentinos, "aunque no con la intención de halagar nuestra conciencia colectiva, sino intentando responder a la pregunta ¿por qué un Día de la Provincia?".

Para intentar dar respuesta a esta cuestión el pregonero se remontó, incluso, al siglo pasado y recordó que para Posada Herrera y para Colmeiro las provincias no eran una mera circunstancia territorial, sino verdaderas unidades administrativas, que se fundan comunmente en vínculos naturales espontáneos. Si bien es cierto, no son vínculos tan estrechos como los que dan origen al ayuntamiento, pero, lo bastante para que la provincia no deba ser considerada como puramente artificial y obra tan sólo del legislador.

En el recorrido histórico que hizo Ybáñez Bueno por la provincia de Palencia, dijo que nuestro territorio había estado habitado, por lo menos, desde finales de la Edad del Bronce, y que la fundación de la capital había sido posterior, durante la Edad del Hierro. Una época en la que los Vacceos -la tribu celtibérica más culta- se asentaron por primera vez sobre estas tierras y constituyeron el origen de la primitiva Pallantia, que llegará a ser, junto a Numancia, una de las poblaciones más ricas e importantes de la Meseta.

El pregonero concluyó su discurso dibujando un perfil de cómo eran los palentinos y las palentina. Dijo de ellos que se caracterizaban por tener una creencia profunda en la dignidad humana, una gran adhesión a la verdad y por ser muy enraizados en su origen.

"Más yunque que martillo, más arado que espada, más letra que música, llamando pan al pan y vino al vino, así me parece que somos las gentes con las que podemos entrar en el nuevo milenio, poniendo en marcha ese movimiento incontenible que se llamó Castilla y que tan importante fue en la creación de España y en la creación del Nuevo Mundo", aseguró Eloy Ybáñez.

Un momento de la intervención del presidente de la Diputación / E. CAÑA

La importancia de recordar el pasado

El décimocuarto Día de la Provincia contó con la asistencia del consejero de Presidencia, Isaías López Andueza, quien recordó a los presentes la importancia de que año tras año se sigan reuniendo para recordar sus raíces. "Sólo conociendo nuestro pasado podremos labrar nuestro futuro, y caminaremos así a través de un presente en busca de una perspectiva mejor para nuestros hijos que la que nos dejaron a nosotros", aseguró el consejero de Presidencia, que estuvo acompañado en el acto por el consejero de Medio Ambiente y por una numerosa representación de las autoridades de la capital y provincia.

Mariano Haro también tomó la palabra -al ser el alcalde de la localidad anfitriona- y tras dar la bienvenida a todos los visitantes, les recordó que en Becerril aún podían presumir de lo que les dejaron sus antepasados, gracias al Museo inaugurado hace dos años.

En representación de todas las casas de Palencia presentes en el acto, habló la presidenta del colectivo madrileño, Mª Teresa Ruiz de la Parte, quien agradeció a la Diputación que las casas de Palencia en las diferentes ciudades de España sigan recibiendo el impulso suficiente para continuar luchando. "Desde luego, nosotros seguiremos esforzándonos por nuestra provincia, puesto que se lo merece", aseguró Mª Teresa de la Parte.

Una vez concluido el acto de exaltación del XIV Día de la Provincia, se entregó a todas las casa de Palencia presentes una réplica de la columna del claustro de San Andrés, para que tuvieran un recuerdo de tan señalada fecha. Concretamente, se desplazaron hasta Becerril los presidentes y numerosos miembros de las casas de Palencia en Madrid, Valladolid, Baracaldo, Bilbao, Burgos, Durango, Vitoria y Santander.

La presentación del acto de esta décimocuarta edición del Día de la Provincia corrió a cargo del periodista y delegado en Palencia del Norte de Castilla, Javier García Escudero.

TOYOTA LAND CRUISER
El mejor Todo Terreno de calle...
Desde 4.348.200 ptas.*
... el mejor Turismo de campo.
TOYOTA
piense diferente

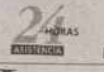

*Versión GX 3P TD o V6 Gasolina. Precio de venta recomendado en Península y Baleares. Incluye IVA, impuesto de Matriculación y Transporte. Plan Prever incluido.

AutoCarrión Palencia, S.L. c/ Andalucía, P-208 • El Vial • Tel: 979 72 77 63 • PALENCIA

M.C.D.2022

XIV DIA DE LA PROVINCIA EN BECERRIL DE CAMPOS

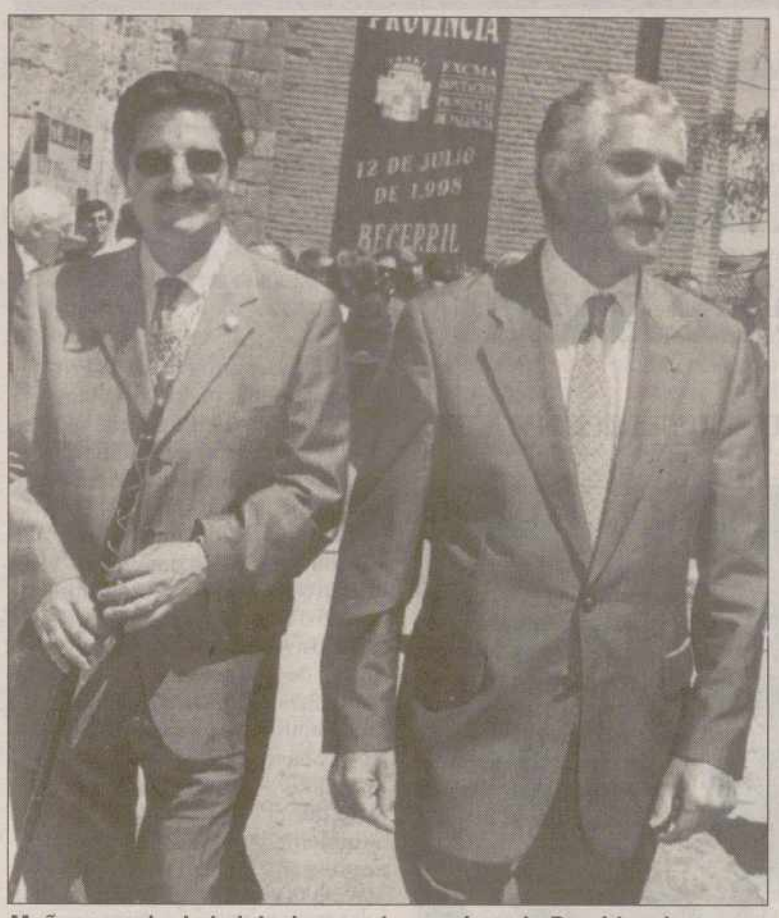

Mañueco sale de la iglesia con el consejero de Presidencia

ENRIQUE CAÑA

Muestra folklórica

El programa de tarde lo protagonizó una muestra folklórica, que llevaba por título "Costumbrismo y danza popular en la provincia de Palencia".

En este certamen participaron los grupos de danzas "Cardenal Cisneros", de Cisneros, "Folklore y danzas paredeño", de Paredes de Nava, "Paloteo y danza de Ampudia", "Cristo de San Felices" de Becerril y el Grupo Provincial de Danzas.

Mañueco pidió ayuda al Gobierno regional para seguir desarrollando la provincia

El presidente de la Diputación quiere para Palencia igual de oportunidades que en otras zonas de España

El presidente de la Diputación, Jesús Mañueco, aprovechó ayer su discurso durante el Día de la Provincia para pedir ayuda al Gobierno regional, y seguir así desarrollando la provincia. El máximo responsable de la Institución provincial reconoció que hay que conseguir para Palencia las mismas oportunidades que tienen otras provincias o comunidades.

MERCEDES GARCIA

"Para modernizar las infraestructuras de nuestra provincia, conseguir una expansión universitaria e industrial y mejorar la calidad de vida en el sector agrario y ganadero necesitamos la ayuda del Gobierno regional", aseguró ayer Mañueco en su discurso del décimocuarto Día de la Provincia, en cuyos actos estuvieron presentes los consejeros de Presidencia y Medio Ambiente.

El presidente de la Diputación pidió también para Palencia igualdad de oportunidades con el resto de provincias y comunidades, "ya que cuando nosotros pagamos el impuesto de la renta, nuestro dinero cotiza igual que el de los habitantes de las grandes urbes, donde tienen todos los servicios".

Jesús Mañueco tuvo también unas palabras para aquellos que dicen que la provincia de Palencia no tiene un proyecto de desarrollo industrial y que envejece en su ámbito rural. "A estas personas yo les pregunto dónde estaban cuando el progreso y el desarrollo industrial se marchó a otras regiones", puntualizó Mañueco, tras reconocer que es ahora cuando piden progreso, "en un momento en el que la competencia en el desarrollo industrial hace imposible la puesta en marcha de nuevos núcleos industriales".

El máximo responsable de la Institución provincial comentó durante su intervención que el gran reto que tienen ahora los palentinos es transmitir a las generaciones venideras una provincia con mejores servicios, mejores comunicaciones y con proyectos consolidados de desarrollo industrial. "Si permanecemos callados nadie se acordará de nosotros, mientras que si reivindicamos con fuerza y con justicia proyectos reales, esta tierra seguirá avanzando", aseguró Mañueco.

El presidente se mostró ayer especialmente emocionado durante un improvisado homenaje que rindió al fundador de Mensajeros de la Paz, el Padre Angel, que tampoco quiso perderse los actos del Día de la Provincia.

"Estaré donde Lucas quiera"

El presidente de la Diputación tuvo ayer sentidas palabras de agradecimiento para todos los alcaldes de la provincia, a los que aseguró que la experiencia de amistad y compañerismo que había vivido con ellos era algo "insustituible".

Jesús Mañueco puntualizó, al respecto, que no quería que sus palabras se entendieran como una despedida de su cargo. "Yo cuando he elegido, me he quedado en Palencia", aseguró el responsable de la Institución provincial, quien reconoció, sin embargo, que él hará lo que el presidente de la Junta le diga que haga.

En la imagen de la izquierda un momento de la eucaristía, y a la derecha un primer plano del cardenal y arzobispo emérito de Toledo, Marcelo González, que presidió la misa

M.C.D.2022

PAL-MOTOR, S.A.

Mercavehículo ocasión

VW GOLF GTD. 90 CV. Año 96
Garantía. Pocos Km. 35.973 pts. mes

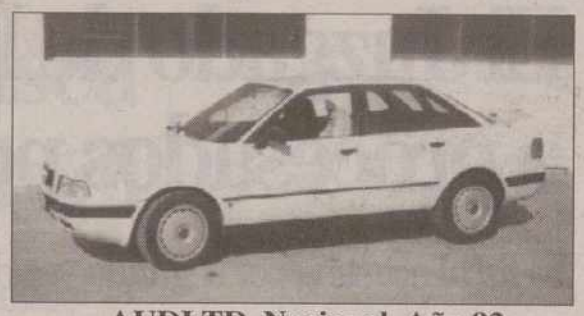

AUDI TD. Nacional. Año 92
Garantía. 36083 pts. mes

BMW 31 8i. Año 91
Garantía. 22.430 pts. mes

VW GOLF GTI. Año 94
Garantía. 21.672 pts. mes

Especial AUDI 80 Y 90 TD. Año 96
Garantía. Desde 1.300.000 pts.

RENAULT 21 GTD. TD. Año 93
Garantía. 26.331 pts. mes

Especial ROVER 214 y 216.
Todos revisados y garantizados.

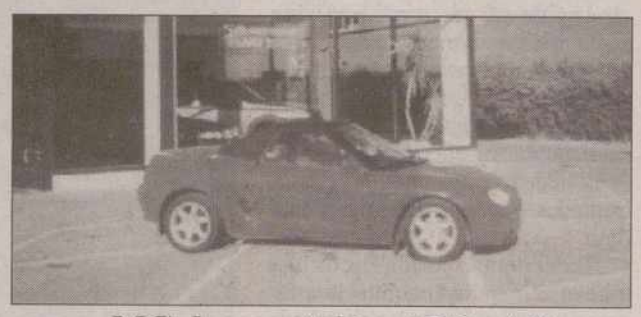

MG descapotable. ABS - A/A
Todos los extras. 65.016 pts. mes

ROVER 216 SI.
Todos los extras. 2.150.000 pts.

LANCIA DELTA 1.4 I. Año 95
Garantía. 975.000 Pts.

VW POLO GT. 90 CV. Año 94
Pocos Km. 16.254 pts. mes

Somos Especialistas en Todo Terreno

LAND ROVER SANTANA CORTO
Muy cuidado. 10.727 pts. mes

Especial DISCOVERY en 3 y 5 p.
1 año de garantía. Desde 50.000 pts.

OPEL FRONTERA 2.0 I
Sport. 93. A/A. 36.842 pts. mes

LAND ROVER 90 DEFENDER.
Diciembre 97. Garantía. Extras

NISSAN PATROL 6 cilindros. Año 96
1 año garantía. 43.344 pts. mes

DISCOVERY 5 p.Lux. 7plazas
Todos los extras. 60.681 pts. mes

PAL-MOTOR, S.A. C./ Andalucía, n.º 9 - Pol. Ind. (El Vial) - 34003 Palencia
Teléfonos: 979 - 73 06 25 - 907 - 73 06 44 - Fax 979 - 71 37 89

M.C.D.2022

El Juzgado de lo Penal sigue absolviendo a procesados por construcciones ilegales

El fiscal acusaba por segunda vez de realizar edificación no autorizable en suelo no urbanizable

El Juzgado de lo Penal sigue dictando sentencias absolutorias a favor de los procesados por construcciones ilegales. La semana pasada absolvió a una vecina de Palencia acusada de llevar a cabo una edificación no autorizable en suelo no urbanizable de Grijota.

JORGE CANCHO

La nueva titular del Juzgado de lo Penal de Palencia, Teresa Román de la Cuesta, que tomó posesión hace apenas un mes, mantiene los mismos criterios que sus antecesores en el cargo -el magistrado Juan Luis Rodríguez Ponz y la jueza sustituta Angela Bueno Ganso- a la hora de resolver aquellas causas seguidas por construcciones ilegales.

La semana pasada dictó una nueva sentencia absolutoria a favor de una vecina de la capital a la que el ministerio fiscal acusaba de un delito contra la ordenación del territorio por llevar a cabo una edificación no autorizable sobre suelo no urbanizable en el pago de Grijota conocido como "El Sobradillo".

Con ésta son cinco las resoluciones absolutorias que ha dictado hasta la fecha el Juzgado de lo Penal por este tipo de asuntos, dos de las cuales ya son firmes al haber sido confirmadas por el tribunal de la Audiencia Provincial de Palencia tras resolver sendos recursos de apelación presentados por la Fiscalía.

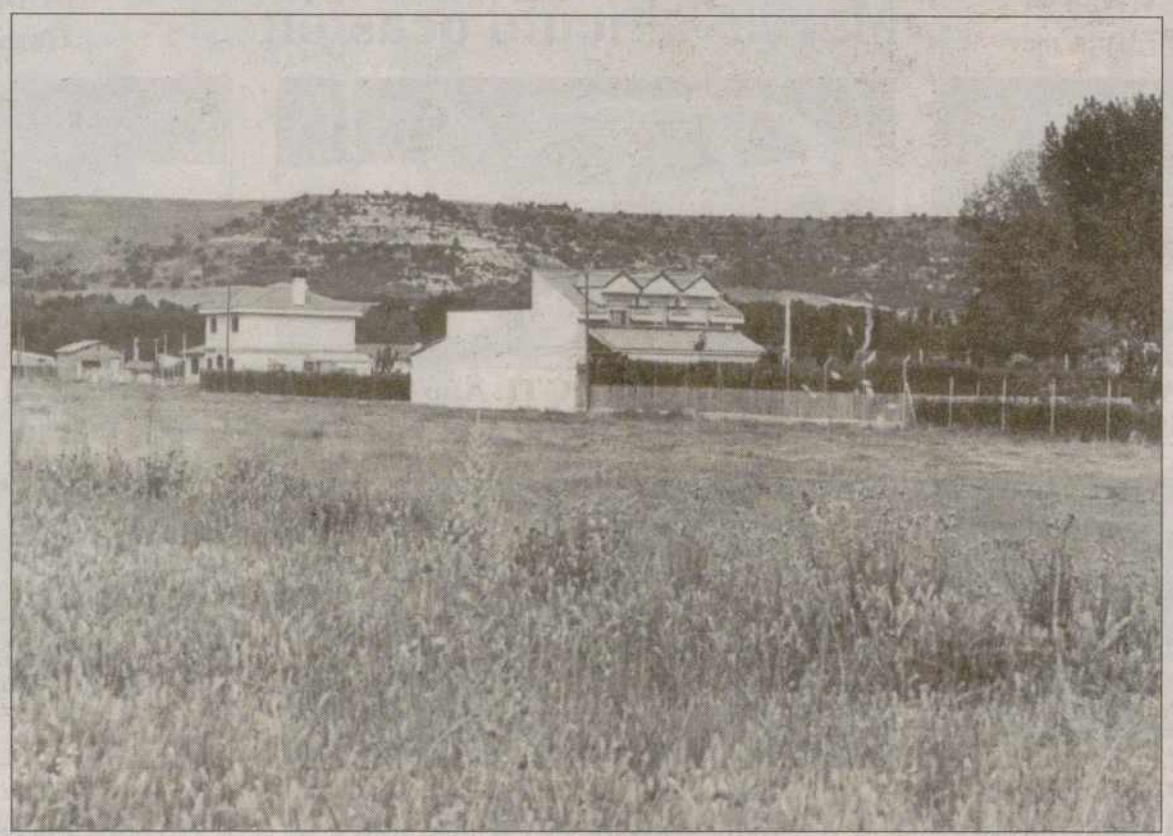

Vista de algunos chalés construidos en el término municipal de Grijota / ARCHIVO

Durante la vista oral que tuvo lugar el pasado 30 de junio, el ministerio público solicitó para la acusada un año de prisión, una multa de 18 meses a razón de 1.000 pesetas diarias así como la demolición de lo construido. Se da la circunstancia de que este juicio es el segundo en el que el fiscal basó su acusación en el artículo 319.2 del Código Penal, en el que se tipifica el delito contra la ordenación del territorio por realizar una edificación no autorizable en suelo no urbanizable. La otra vista oral que se celebró por este mismo delito concluyó también con una sentencia absolutoria, si bien aún está pendiente de recurso de apelación presentado ante la Audiencia Provincial.

A este respecto cabe recordar que en las otras tres causas que ya han sido enjuiciadas hasta el momento por el Juzgado de lo Penal de Palencia, el fiscal fundamentó su acusación en base al artículo 319.1 del Código Penal, referente a los delitos contra la ordenación del territorio por construir una vivienda sobre suelo protegido por su valor paisajístico, artístico, cultural o ecológico. Es precisamente sobre este último tipo de delito en los que ya existen dos resoluciones judiciales firmes de la Audiencia Provincial de Palencia.

Continúan los trámites de legalización

La nueva titular del Juzgado de lo Penal de Palencia, Teresa Román de la Cuesta -como ya hiciera su antecesora, Angela Bueno Ganso, en la sentencia que dictó a finales del pasado mes de mayo- no sólamente se ha basado a la hora de absolver en que la acusada no reúne la calidad de constructor, promotor o técnico director, sino que además entiende que no puede considerarse como una edificación no urbanizable, tal y como mantuvo el ministerio público durante la vista oral. Al respecto, la resolución judicial insiste en que "se constata que el Ayuntamiento de Grijota cuenta con documentos de legalización de la urbanización y de las parcelaciones ilegalmente construidas en el pago de El Sobradillo". A mayor abundamiento, la titular del Juzgado de lo Penal recuerda que "se ha aprobado la modificación de la norma subsidiaria inicial y provisionalmente, así como el plan parcial, continuándose los trámites de legalización establecidos hasta la total y definitiva aprobación, por lo que las construcciones y edificaciones existentes serán legalizables y autorizables". En idéntico sentido se pronunció hace menos de dos meses la jueza sustituta de este juzgado al afirmar que "por no autorizable debe entenderse la edificación de imposible legalización, por ser incompatible con el planeamiento y por no ser susceptible de legalización posterior". Esta nueva sentencia absolutoria dictada del Juzgado de lo Penal no es firme ya que cabe interponer contra ella recurso de apelación.

Alrededor de 200 transportistas celebraron la fiesta de su patrón San Cristobal en la capital

J. B. I.

Unos 200 transportistas respondieron un año más a la tradicional celebración del día de San Cristobal, patrón de los conductores, secundando los actos programados por la Asociación Empresarial Palentina de Transportes, que engloba a unos 350 asociados en un sector que da mucho empleo en la provincia de Palencia merced a los alrededor de 1.300 camiones de transporte matriculados en Palencia

La Misa de Campaña, celebrada en el Parque del Salón, reunió a más de 1.000 personas entre trabajadores y familiares del sector del transporte, que luego contemplaron el desfile de camiones engalanados con guirnaldas, banderas, muñecos y otro tipo de originales adornos, recorriendo la capital para hacer extensiva su fiesta a la ciudadanía.

El sacerdote Germán García Ferras, habitual colaborador de este periódico, se encargó de oficiar la Santa Misa y de bendecir después en la Avenida de José Antonio a los vehículos de transporte que recorren anualmente cientos de miles de kilómetros por las carreteras españolas y europeas.

Según manifestó ayer el presidente de la Asociación Empresarial Palentina de Transportes, Fernando Villalba, "este año ha podido acudir más gente a festejar al patrón porque el trabajo se lo ha permitido, ya que este oficio siempre motiva que haya gente fuera de sus casas y lejos de la familia".

La celebración se inició por la mañana y continuó por la tarde en un comida de hermandad en el Hotel Castilla Vieja, donde sólo estuvo representada institucionalmente la Dirección Provincial de Tráfico, con su director en funciones, el sr. Diezhandino. En este sentido, el presidente de los transportistas palentinos se mostró un tanto contrariado por la ausencia de las principales autoridades políticas "porque todos han declinado la invitación realizada y, a pesar de que San Cristobal coincidiera con actos como el del Día de la Provincia, siempre habrá un concejal o una persona que pueda representarlas".

Bendición de camiones el día de San Cristobal / ARCHIVO

Fernando Villalba resaltó que el sector del transporte tiene una gran repercusión en el empleo de la capital y provincia "y creemos merecer un respeto de las instituciones, que deben hacerse eco de nuestros problemas al igual que los de otros colectivos".

Un quinto premio de la Lotería dejó cerca de 30 millones en Saldaña

ALBERTO ABASCAL

La Administración de Lotería número 1 de Saldaña repartió ayer cerca de treinta millones de pesetas, correspondientes a cuatro series del número 52.177, agraciado con un quinto premio de la Lotería Nacional. Se vendieron cuatro series -una de ellas en ventanilla- del número 52.177, mientras que otras seis fueron devueltas, según dijeron fuentes cercanas a Inmaculada Herrero, regente de la citada Administración.

De las cuatro series vendidas, tres fueron adquiridas por el propietario del bar "La Penúltima" de Saldaña, Félix Fernández Nozal, quien, a su vez, se encargó de venderlas íntegramente entre sus clientes. "He vendido treinta décimos y, aunque no ha sido un premio de los gordos, el dinero viene muy bien para tapar pequeños agujeros", explicó Félix Fernández Nozal.

M.C.D.2022

El concejal de Protección Civil busca locales para la agrupación municipal

Los actuales de la calle Gaspar Arroyo, de 55 metros, se han quedado pequeños

El concejal de Protección Civil, Manuel Carbajo, ha propuesto a la Comisión de Hacienda y Patrimonio del Ayuntamiento que autorice la instalación en unos nuevos locales de los 60 voluntarios de la agrupación municipal, que actualmente ocupan un reducido espacio de 55 metros en la calle Gaspar Arroyo.

JOSE BENITO IGLESIAS

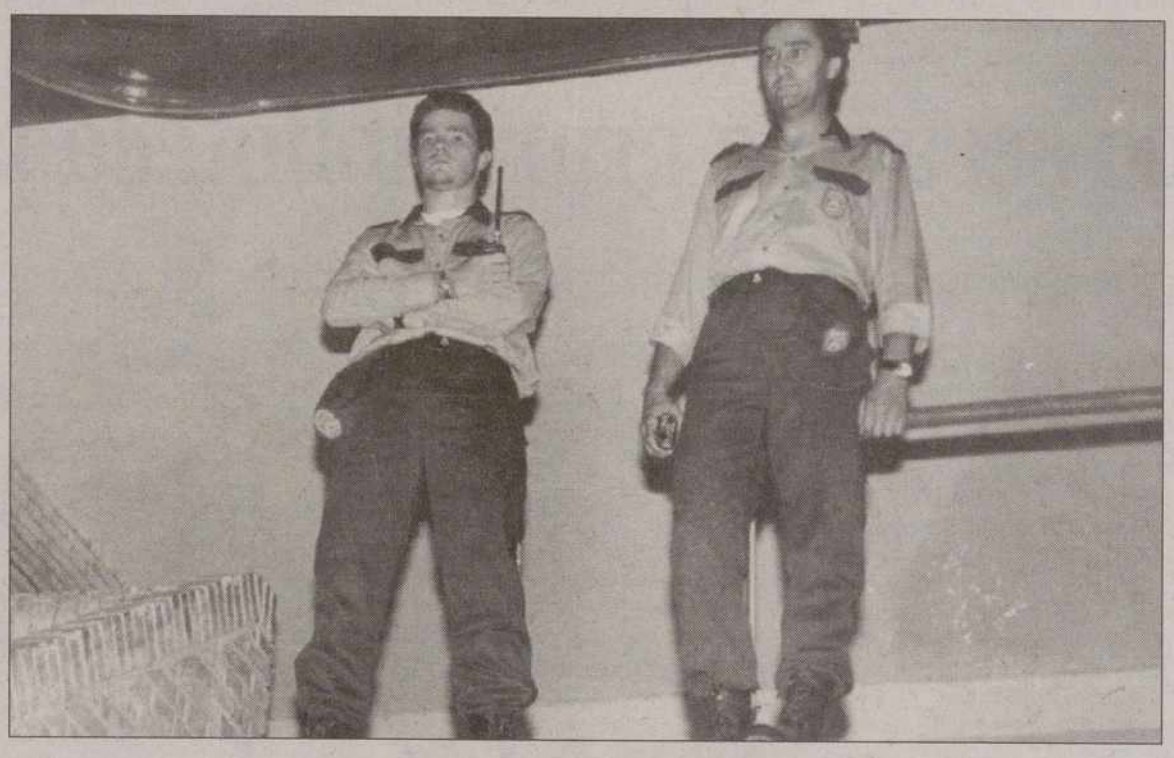

Voluntarios de la Agrupación Municipal de Protección Civil / ARCHIVO

El incremento de la actividad de la Agrupación Municipal de Protección Civil ha motivado que el concejal de dicha área, Manuel Carbajo, haya visitado en los últimos meses varios locales adecuados para los voluntarios "para que puedan celebrar con normaldiad sus charlas formativas y reuniones, además de contar con un espacio suficiente para el material con el que trabajan habitualmente".

En principio, la ubicación más idónea es la de las antiguas escuelas del barrio de José Villagrá "que anteriormente pertenecieron al Ministerio de Educación y Ciencia (MEC) y que luego fueron desafectados por el Ayuntamiento, ubicándose provisionalmente en ellos una oficina para el padrón municipal", explicóManuel Carbajo.

La solicitud al responsable del área de Hacienda y Patrimonio del Ayuntamiento, Isidoro Fernández, ya ha sido efectuada desde la Concejalía de Tráfico, Policía Local y Protección Civil "porque tras buscar otras instalaciones municipales en la misma calle Gaspar Arroyo -ubicación actual de Protección Civil- los locales de José Villagrá, hoy vacíos, nos han parecido los más adecuados", añadió Carbajo, quien consideró además que "el tema deberá ser estudiado en distintas comisiones antes de que se ratifique por acuerdo plenario la cesión del patrimonio municipal".

La Agrupación Municipal de Protección Civil se fundó en1993 y, desde entonces, su trabajo ha sido muy importante en encuentros y marchas deportivas, conciertos musicales, el Día de la Bicicleta de Pryca, fiestas de San Antolín, inundaciones de julio del 97 y, más recientemente, su colaboración con la presente edición de la Copa Internacional de la Amistad de Fútbol.

El concejal de Protección Civil destacó la labor complementaria de este colectivo con la Policía Local en muchos acontecimientos y auguró una actividad aún mayor con la aprobación en un reciente Pleno del Ayuntamiento del Plan de Emergencia Local "que va a conseguir mucho dinamismo a la hora de actuar en distintas situaciones, que serán coordinadas desde la Concejalía".

Manuel Carbajo recordó que la Agrupación Municipal de Protección Civil, que colabora también con su organismo homólogo en la Subdelegación del Gobierno en Palencia, cuenta desde hace pocos meses con un técnico dedicado especialmente a este colectivo "que a partir de ahora va a estar mucho más apoyado porque su labor, totalmente altruista y de voluntariado, es imprescindible para la ciudadanía. Hay que tener muy en cuenta que Protección Civil somos todos".

M.C.D.2022

ANGEL LUIS BARREDA
Presidente de la Asociación Nacional de Amigos del Camino

Angel Luis Barreda, reelegido presidente de la Federación Nacional de Amigos del Camino de Santiago el pasado 1 de mayo, hace en la presente entrevista un análisis pormenorizado de la situación de la ruta jacobea a su paso por la provincia de Palencia y augura unas grandes posibilidades de cara a la celebración en 1999 del Año Jacobeo, donde ya se prepara un relanzamiento del milenario trayecto junto al resto de Comunidades Autónomas del país enclavadas en el Primer Itinerario Cultural Europeo

"San Zoilo será una gran biblioteca jacobea"

Barreda considera que se están dando muchas facilidades para conseguirlo

ESTHER MARIN

PREGUNTA.- ¿Cómo se ha desarrollado el Camino de Santiago a su paso por la provincia de Palencia?

RESPUESTA.- En los diez últimos años ha habido un notable aumento de todo lo que representa el Camino de Santiago. Esto se puede analizar desde dos perspectivas. La primera, desde un planteamiento turístico y, la segunda, en el sentido más clásico, desde el punto de vista de los peregrinos.

En el aspecto de los peregrinos el éxito ha sido total, ya que se ha notado un extraordinario aumento en estos últimos diez años. El año pasado recorrieron el Camino unos 32.000 peregrinos, a pie y en bicicleta. Por el momento, este año la cifra se ha elevado en un veinte por ciento, por lo que se espera que a finales de 1998 se lleguen a superar los 35.000, una cifra muy importante.

P.- Y en el sentido más clásico, ¿se ha notado de igual manera ese aumento?

R.- La perspectiva turística no se encuentra en relación con el aumento de los peregrinos. Esto se debe a varios motivos, como el hecho de que nuestra provincia se encuentre al lado de dos focos de atracción importantes como las ciudades de León y Burgos. Ello convierte al tramo del Camino de Santiago a su paso por Palencia en un camino "de paso", sobre todo para los viajes organizados por tour-operadores. Esto se nota menos en el turista individualizado que, aunque sí se ha dejado notar, no ha llegado a aumentar tanto como en el caso de los peregrinos.

Para solucionar ésto sería necesario realizar más acciones concretas en el aspecto turístico del Camino.

P.- ¿Qué se está haciendo en estos momentos desde la Asociación de Amigos del Camino de Santiago de Palencia?

R.- Nosotros hasta ahora nos hemos dirigido más a aspectos culturales y de peregrinos, que al planteamiento turístico puro y duro.

Para el año 1998 se están realizando cosas verdaderamente interesantes. Ahora estamos preparando la programación para el Día de Santiago. Como todos los años, se trata de una actividad itinerante cogiendo las localidades de Fromista, Villalcazar de Sirga y Carrión de los Condes.

Además, se ha celebrado una reunión de la Junta Directiva de la Asociación para determinar los actos definitivos que se van a celebrar con motivo de la Fiesta de Santiago y, además, se va a estudiar la programación de actividades, que se van a realizar a finales de septiembre, en los pueblos más pequeños del Camino de Santiago. También se han puesto en marcha todas las oficinas de información que tenemos en la provincia que ya han comenzado a funcionar desde finales de junio.

P.- ¿Cuál es la función del Centro de Información y Documentación Jacobea ubicado en la localidad de Fromista?

R.- El Centro, en estos momentos, es el encargado de todos los temas de Presidencia, culturales y turísticos. A partir de otoño, probablemente, crearemos otra sección allí dedicada a la Revista Peregrino. La distribución y administración seguirá llevándose en la localidad de Santo Domingo de la Calzada, pero la redacción se realizará en Palencia.

Angel Luis Barreda, presidente de los Amigos del Camino / ARCHIVO

Tenemos también previsto hacer en el Monasterio de San Zoilo, en Carrión de los Condes, otro Centro de Información. Además, despues de que la Exposición Bibliográfica que tenemos prevista recorra el Camino, San Zoilo será, probablemente, la sede de una gran Biblioteca Jacobea, ya que se nos están dando todas las facilidades para ello.

P.- Junto a las actividades de la Asociación en Palencia, ¿qué temas está tratando la Federación Nacional de Asociaciones de Amigos del Camino de Santiago?

R.- Tras el nombramiento en Oviedo de la nueva Junta Directiva de la Federación Nacional, ésta se ha reunido por primera vez, para planificar el año 1999. Principalmente

programa de creación de empresas

¿sabes cuánto podemos ayudarte?

Pon tus ideas ¡en marcha!

INFÓRMATE SOBRE LOS CURSOS GRATUITOS DE CREACIÓN DE EMPRESAS (40 horas) DONDE RECIBIRÁS FORMACIÓN PARA CREAR TU PROPIA EMPRESA.

CONSIGUE LA GUÍA DE CREACIÓN DE EMPRESAS, LLAMANDO AL TELÉFONO DEL EMPRENDEDOR.

TE APOYAMOS A TRAVÉS DE MÚLTIPLES LÍNEAS DE AYUDA PARA LA CREACIÓN DE TU NEGOCIO, ASÍ COMO AL DESARROLLO DE TU PLAN DE EMPRESA CON EL ASESORAMIENTO PROFESIONAL DE ENTIDADES TUTORAS ACREDITADAS.

teléfono del emprendedor: 902 33 22 44

Junta de Castilla y León
CONSEJERÍA DE INDUSTRIA, COMERCIO Y TURISMO

Ade
Agencia de Desarrollo Económico de Castilla y León

UNIÓN EUROPEA
Fondos Estructurales

M.C.D.2022

se ha tratado el tema de los hospitaleros voluntarios, que con la ayuda del Ministerio de Cultura, realizan un trabajo muy importante, incluso para otros grupos.

P.- ¿Qué proyectos inmediatos se propone la Federación para conocer mejor en Camino de Santiago?

R.- Una de las actividades en las que tenemos puesta mucha ilusión es la realización de una gran exposición itinerante sobre el Camino de Santiago. Su título será "Camino de Santiago: mil años de historia, mil libros para conocerla". Probablemente llegará a la provincia de Palencia a principios de 1999. Se pretende que se realizen actividades de carácter itinerante por toda la Ruta Jacobea. Además se llegará a otras zonas como Madrid, Barcelona o Valencia, ya que es importante promocionar el Camino en toda España.

P.- ¿Cómo valoran los palentinos el tramo del Camino de Santiago que pasa por su provincia?

R.- El tramo del Camino tiene una gran ventaja y es que, como no pasa por la capital, ésta no absorbe su protagonismo. Por lo tanto, el protagonismo lo tienen los pequeños pueblos.

Yo creo que los palentinos lo ven bien, porque se han dado cuenta que es algo que había permanecido en el olvido durante mucho tiempo y ahora se está revitalizando.

Además, se ha podido comprobar esta valoración positiva en las actividades culturales que hacemos sobre el Camino de Santiago, ya que muchos ciudadanos, sobre todo de los pueblos, se acercan a disfrutar de ellas.

P.- Para los demás visitantes del Camino, ¿es igual de positiva está valoración?

R.- Pese a que es un tramo corto, notan la diferencia que existe entre la primera parte, desde Itero de la Vega hasta Carrión de los Condes, que es más variada paisajísticamente, y la segunda, que es más "desértica" tanto en su paisaje como en sus monumentos.

En una encuesta realizada recientemente, los peregrinos que pasan por Palencia valoran muy bien el sistema de información a lo largo de todo el Camino, la señalización y los hospitaleros y voluntarios.

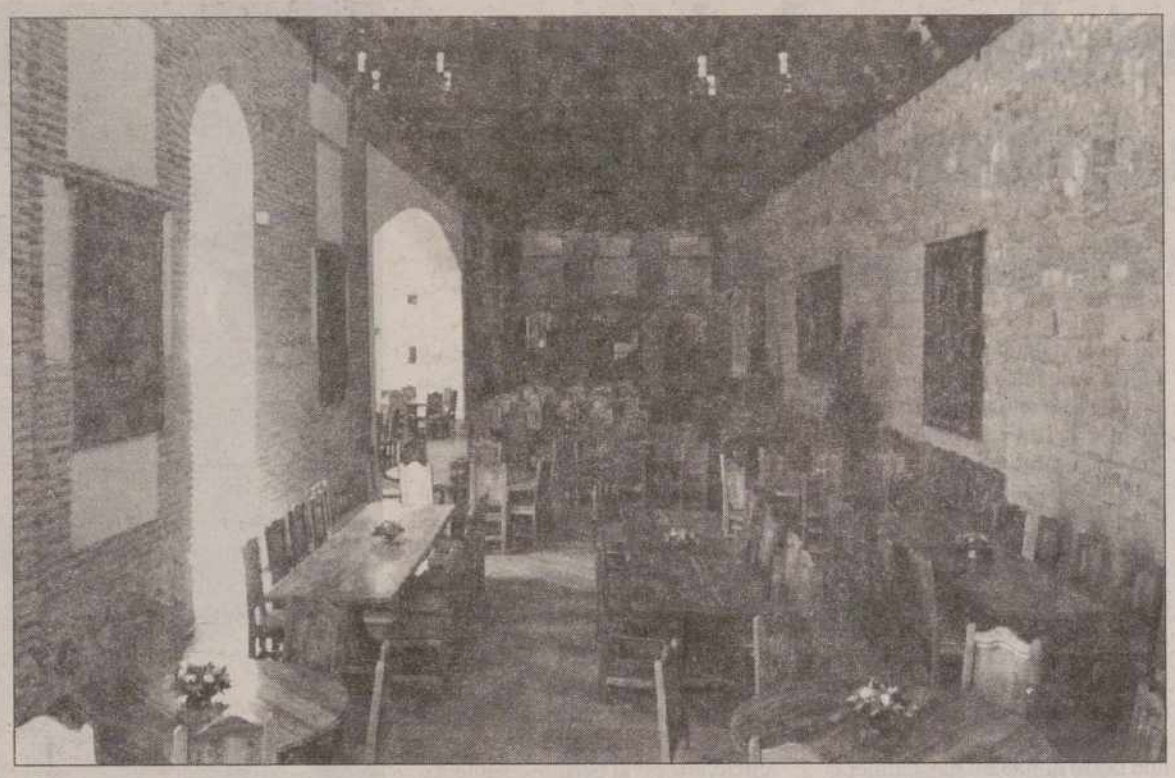

El Monasterio de San Zoilo será una gran biblioteca jacobea / ARCHIVO

Los palentinos ven bien al Camino porque se han dado cuenta de que se está revitalizando mucho

En el aspecto de los albergues la valoración no es tan buena, ya que tenemos algunos viejos, como el de Calzadilla de la Cueza, pero pensamos construir uno nuevo para el año 1999.

La valoración es aceptable en el tema de los sacerdotes, aunque que cada vez hay menos curas a lo largo del Camino. Además, creen que los ayuntamientos deberían de implicarse más en el Camino de Santiago.

P.- ¿Qué le falta al Camino de Santiago en Palencia?

R.- Al Camino, tal vez, le falta que estén todas la iglesias abiertas y alguien para poder enseñarlas. También le falta ese albergue en Calzadilla de la Cueza. Además, yo creo que hace falta recuperar algunas fuentes en el Camino. El agua es muy importante.

Por último, le falta que los propios vecinos de los pueblos se esfuercen más en el desarrollo del Camino, que no esperen a que nosotros les organicemos todas las actividades. Que aprovechen la multitud de posibilidades que ofece el Camino de Santiago.

P.- Ante la celebración Jacobea preparada para 1999, ¿el Camino de Santiago en Palencia está preparado.

R.- Sí. El Camino no va a tener grandes problemas. No los tuvo en el año 1993 y ahora tampoco los va a tener. Por muchas personas que acudan al Camino, yo creo que la provincia de Palencia está preparada para el Jacobeo '99.

Lo que habría que hacer, es resolver algunos temas en cosas puntuales. Una de las asignaturas que tenemos pendientes, de la que todo el mundo habla y nadie ha dicho cómo resolverla, es la de enlazar el Camino de Santiago con la Exposición de las Edades del Hombre. Lo que se podría hacer es que, hubiera más información sobre las Edades del Hombre en el Camino y viceversa.

Pero en general, el Camino de Santiago está preparado para acoger a todo aquel que desee conocer sus maravillas, que la verdad son muchas y prueba de ello es la cada vez mayor presencia de peregrinos españoles, a los que también se suman otros muchos de numerosos países del mundo.

Foto-Vídeo

OLEA

VENTA DE BAÑOS
ESTUDIO:
C./ Coulouniex Chamiers, 15
Teléfono 77 22 14
DOMICILIO PARTICULAR
C./ Daoíz, 6-2º
Teléfono 77 01 96

La entidad **LOS JARDINILLOS S.L.** titular del establecimiento **HOSTAL LOS JARDINILLOS**, sito en Palencia en la Calle Calvo Sotelo, 1, comunica que dicha industria ha sido cedida en arrendamiento a la entidad **ARCO IRIS PRESTACION DE SERVICIOS S.L.**

Colegio Oficial de Ingenieros Técnicos Industriales de Palencia

Curso:

Instalador de calefacción y ACS (No se requiere titulación)

Número de horas:
120 horas (80 teóricas, 40 prácticas)

Matrícula:
52.000 ptas.

Periodo de inscripción:
Del 13 de julio al 30 de julio de 1998

Objetivo:
Obtención del carnet de Instalador de calefacción y A.C.S.

Información e inscripción:
Colegio Oficial de Ingenieros Técnicos Industriales de Palencia.
c/ Mayor 56, 2º D 34001 - Palencia
Tel. 979 74 14 57
Horario: 9 a 14 h.

Subvenciona:
Junta de Castilla y León

ROVER SERIE 600. AHORA CON TRES AÑOS DE GARANTIA*, DESDE 2.684.000 PTAS.

No deje pasar la oportunidad de conducir un Rover 600. Un coche que representa la elegancia. El estilo. La belleza. Equipamiento base: Aire acondicionado. Dirección asistida. Cierre centralizado con mando a distancia. Inserciones de madera. Elevalunas eléctricos delanteros y alarma perimétrica y volumétrica.

MODELO	POTENCIA	AHORA**
618 i	115 CV	2.684.000 Ptas.
620 Si	131 CV	3.370.000 Ptas.
620 SDi	105 CV	3.499.000 Ptas.

ROVER
ROVER SERIE 600
SOBRE TODO ES UN ROVER

* SEGUN "CERTIFICADO DE EXTENSION DE LA GARANTIA" SOLO HASTA FINAL DE MES. INFORMESE EN SU CONCESIONARIO.
** PRECIOS FINALES RECOMENDADOS INCLUIDO IVA, TRANSPORTE, IMPUESTO DE MATRICULACION Y DESCUENTO PROMOCIONAL NO ACUMULABLE. VALIDO PARA VEHICULOS EN STOCK EN PENINSULA Y BALEARES HASTA FIN DE MES. APROVECHESE DEL PLAN PREVER Y DE TODAS LAS VENTAJAS QUE LE OFRECE ROVER FINANCE EN LA COMPRA DE SU NUEVO ROVER.

Concesionario Oficial: **PALENCIA. PAL MOTOR, S.A.** C/ Andalucía, 9. EL VIAL.
Tels: 979 73 06 14 / 25

M.C.D.2022

Folclore castellano y habaneras en la Plaza de San Francisco

María Salgado inauguró el viernes los conciertos estivales al aire libre

CARMEN CENTENO

"Las Noches de San Francisco" se abrieron el viernes con un magnífico concierto de la zamorana María Salgado. Acompañada por la palentina Charo Castañón a los teclados, Jesús Ronda a las guitarras española y midi y al cistro y Eugenio Rodríguez al chelo, oboe, bombarda y voz, esta intérprete de música tradicional fue desgranando un repertorio que unió a los ritmos castellanos la dulzura de la habanera.

Y es que María Salgado, discípula aventajada de los maestros folcloristas Agapito Marazuela y Joaquín Díaz, se inició en la canción tradicional porque era con la que más se identificaba, pero poco a poco fue haciendo escapaditas al ritmo de la habanera y entre viaje y viaje a los cantos que siempre tiene el mar como referencia, descubrió el libro "Castilla canta habaneras" y con él cosas preciosas.

Por eso sus conciertos se abren con "El ramo verde" de Zamora e incluyen romances como el de "La molinera" y antiguas danzas sorianas de burla que han llegado a ser conocidas y versionadas por todos como "La Tarara" (la que cantó tiene letras de García Lorca), pero también dejan que el aire se llene de sueños con las habaneras "En una tierra donde no hay palmeras", "Rosina", "Lola la tabernera" y "Veinte años" de La Vieja Trova, en homenaje a María Teresa Vera.

Estos ritmos los fue intercalando con esos otros conocidos de los amantes del folclore castellano y del público en general como "Paso ríos" (recogido en cancioneros de Palencia, Cantabria y Asturias), la Ronda Tembleña o la canción leonesa "A la luz del cigarro". Y arrancó palmas al público que llenaba la Plaza de San Francisco, con el tema "Sal a bailar", de la Montaña Palentina, repetido en los bises.

Y más de un bravo se oyó en su "Colombiana", palo menor del flamenco incluido en su último disco,"Siete modos de guisar las berenjenas". Y una "explosión" de silencio arropó al hermoso romance de López Alvarez, dedicado a la Reina Juana, a la que llamaron "Loca" de amor y que en realidad lo estuvo por no poder ayudar a su Castilla durante las luchas comuneras.

María Salgado en la recoleta Plaza de San Francisco/ ENRIQUE CAÑA

La consejera de Educación ensalza la figura del Marqués de Santillana

La localidad palentina de Carrión de los Condes acogió ayer domingo el Encuentro "Ciudades del Marqués"

La consejera de Educación y Cultura de la Junta de Castilla y León, Josefa Eugenia Fernández Arufe, invitó ayer "a evocar" la figura artística y política de Iñigo López de Mendoza, Marqués de Santillana, en el 600 aniversario de su nacimiento.

ALBERTO ABASCAL

Un momento del acto celebrado en Carrión / MANUEL BRAGIMO

La consejera de Educación y Cultura de la Junta de Castilla y León, Josefa Eugenia Fernández Arufe, invitó ayer "a evocar" la figura artística y política de Iñigo López de Mendoza, Marqués de Santillana, en el 600 aniversario de su nacimiento durante un acto político y cultural que tuvo lugar en la localidad palentina de Carrión de los Condes.

El Ayuntamiento carrionés, entidad organizadora del acto junto con la Asociación Cultural Marqués de Santillana, albergó el encuentro "Ciudades del Marqués de Santillana", en el que participaron los alcaldes José Ramón Blanco (Carrión de los Condes), Javier Rosino (Santillana del Mar), Jaime Cabrera (Manzanares El Real), José Luis Bravo (Buitrago), Blanca Gómez (Torrelavega) y José María Bris (Guadalajara).

Fernández Arufe ensalzó durante su discurso protocolario la talla política y cultural de Iñigo López de Mendoza, "que tuvo una gran percepción de las circunstancias en las que vivió y que es bueno recordar para entender el presente".

La titular de Educación y Cultura, que calificó el acto "de interés nacional", aseguró también que "somos producto de nuestro pasado y con ello debemos vivir para mejorar el presente y preparar el futuro".

Enrique Fuentes Quintana, político y economista que también estuvo presente en el encuentro, destacó la personalidad del Marqués de Santillana, "como un punto de referencia para todos los carrioneses".

Tras la recepción en el Ayuntamiento de Carrión, los presentes procedieron a descubrir un busto de la figura y su correspondiente placa conmemorativa.

Asimismo, en el programa de actos conmemorativos de este encuentro se programó la conferencia "Semblanza literaria sobre el Marqués de Santillana", en el Teatro Sarabia de la localidad palentina, a cargo de la catedrática de Literatura de la Universidad de Valladolid María Angeles Rodríguez Arango.

La jornada matinal concluyó con la firma de protocolo de hermanamiento de las ciudades citadas anteriormente y con un almuerzo que se celebró en el Hotel Real Monasterio de San Zoilo.

El programa de actos concluyó por la tarde tarde en la Plaza Mayor de la localidad carrionesa con una interesante y variada muestra folclórica en el que participaron grupos de bailes tradicionales a cargo de "Palacios de la Cotilla", de Guadalajara; "Santa Juliana", de Santillana del Mar; "Nuestra Señora de Covadonga", de Torrelavega; y "Jorge Manrique", de la Asociación Vieja Castilla de Palencia.

M.C.D.2022

Ruta gastronómica palentina

El rincón del Gourmet

¿Dónde comer en Palencia

Los amantes de la buena mesa tienen en esta página, todos los días de la semana, una guía donde encontrar los mejores restaurantes de Palencia para comer, cenar, picar una buena tapa u organizar celebraciones especiales, familiares y de empresa; además, para deleite de los "aprendices de chef", cada día se incluirá una receta de los más prestigiosos cocineros de la región.

RESTAURANTE
Hotel REY SANCHO

LUNES: Ensalada del chef
MARTES: Pochas con perdiz
MIERCOLES: Arroz con almejas
JUEVES: Marmitaco de bonito

VIERNES: Pastel de puerros y setas
SABADOS Y DOMINGOS: DIAS DEL ARROZ
Arroz con bogavante
Arroz abanda
Arroz con almejas
Arroz a la huerta

TODOS LOS DIAS... UN PLATO DE COCINA CASERA

MENÚ: Ensalada Mixta. Paella Valenciana. Postre
Precio: 1.600 Ptas.

MENÚ NIÑOS: Spaghetti bolognesa. Escalope milanesa. Postre
Precio: 800 Ptas.

Avda. Ponce de León, s/n - Tfno.: 979 - 72 53 00 - Fax: 979 - 71 03 34

BAR - RESTAURANT -LOS JARDINILLOS-

- Comuniones
- Bodas
- Comidas empresa
- Menús especiales

C/. Eduardo Dato, 2. Tfno.: 979-74 55 81. PALENCIA.
RESERVE SU MESA

VAMONOS DE PICOTEO
Casa Matías
BAR Ecuador
DEL PICOTEO PALENTINO

CHOPITOS FRITOS ..... 700 Ptas.
BROCHETA DE CHAMPIÑONES ..... 225 Ptas.
TABLA "IBERICA" DOCE VARIEDADES ..... 1.800 Ptas.
MOLLEJAS DE LECHAZO DE CASTILLA ..... 850 Ptas.
JIJAS "IBERICAS" O DE "CIERVO" ..... 525 Ptas.
SOLOMILLO "IBERICO" A LA PLANCHA CON PIQUILLOS ..... 850 Ptas.

C/. Martín Calleja, 19 - Teléfono/Fax 979 74 41 18

NUEVA COCINA TEX-MEX
BURRITOS - NACHOS - COSTILLAS - GUACAMOLES - Y NUESTRA SELECCIÓN DE ENSALADAS
Y TODA CLASE DE PICOTEO
MENÚS (DE LUNES A VIERNES, MEDIODÍA)
MENÚ FLANDES: 475 ptas. - MENÚ TEX-MEX: 875 ptas. COCINA BELGA: 1.375 ptas.
Sin olvidar nuestas paletas de patatas fritas
CERVECERÍA FLANDES, El arte de la Cerveza.
Pasaje Com. San Francisco. Tel.: 70 07 08. Valentín Calderón, 10 - Ignacio Mtnez. de Azcoitia, 11
CERVECERIA FLANDES

RESTAURANTE
BAR Carlos
GRAN VARIEDAD
PLATOS A LA CARTA
Tapas y Picoteo
ESPECIALIDAD
SEPIA A LA PLANCHA
C/. Conde Vallellano, 2.
Tfnos.: 70 0115 - 71 02 65 - Palencia

COCINA ITALIANA CASERA
Restaurante Italiano
Vía Miracoli
PIZZAS EN HORNO DE LEÑA
PESCADOS - CARNES
ABIERTO TODOS LOS DÍAS
NUEVA CARTA
OFERTAS ESPECIALES GRUPOS
C/. Gral. Mola, 86 - Tfno.: 75 20 50

LA RECETA DE RESTAURANTE CARLOS

Truchas azuladas

INGREDIENTES:
Para 6 personas

6 truchas de ración, 1 vaso (de los de agua) de vinagre.
CALDO CORTO DE VINO HECHO CON: 2 ½ litros de agua, 1 ½ vaso (de los de agua) de vino tinto, 2 zanahorias medianas, 1 cebolla mediana, 1 hoja de laurel, 1 ramita de perejil, 2 ó 3 granos de pimienta negra, 1 cucharada de sal.

Se tendrá hecho el caldo corto de antemano, pero no se dejará enfriar como para los demás pescado cocidos.
Se vacían las truchas, pero sin escamarlas y tocándolas lo menos posible. Se ponen en una fuente honda. Se calienta el vinagre en un cazo y cuando empieza a hervir se vierte por encima de las truchas, se les da la vuelta para que toque bien el vinagre. Después se sacan y se zambullen en el caldo corto hirviendo. Se cuecen despacio durante unos 10 minutos, tapadas. Pasado este tiempo se sacan, escurriéndolas en la rejilla y colocándolas en una fuente con una servilleta doblada para que empape bien el caldo de las truchas. Se sirven en seguida con salsa holandesa o con vinagreta historiada.

M.C.D.2022

Las Oficinas de Turismo en Palencia

Como todos los años con la llegada del verano, las oficinas de información turística de la capital se convierten en un punto clave de referencia para todos aquellos visitantes que llegan a nuestra provincia. En estas instalaciones se puede encontrar desde información sobre todos los puntos culturales palentinos hasta las mejores propuestas para disfrutar de la variada gastronomía, pasando por rutas guiadas de visita a la ciudad.

Las rutas por el norte son el objetivo turístico preferido

El turismo nacional es mayoritario aunque han aumentado los visitantes europeos

MARTA BARCENILLA ESCAÑO

La información turística en Palencia tiene como referencia dos puntos claves de información dentro de la ciudad: la Oficina Municipal de Turismo de la Plaza Mayor y la que tiene la Junta de Castilla y León en la Calle Mayor.

La oficina de información turística del Ayuntamiento, situada en la Plaza Mayor, abre sus puertas durante las vacaciones de verano por ser este el período en el que más visitantes acuden a nuestra ciudad.

Este año abrió sus puertas el 26 de junio y permanecerá en funcionamiento hasta el 14 de septiembre.

Las personas que trabajan en ella están relacionadas con la Escuela de Turismo de Palencia, con la que el Ayuntamiento tiene un convenio. En total son diez alumnos y una coordinadora, Ana Lourdes Santoyo, que se distribuyen en grupos de cinco, repitiendo algunos de ellos durante la primera quincena de septiembre.

RUTAS

La Oficina Municipal de Turismo de la Plaza Mayor organiza dos rutas guiadas por la ciudad, que recorren los monumentos civiles y religiosos más importantes.

En esta oficina se ofrece información sobre todos los puntos turísticos de la provincia y la gastronomía típica, en un horario de 11'00 a 14'00 y de 17'00 a 21'00 todos los días de la semana, incluidos los domingos.

Para ello, se ofrece a los visitantes folletos temáticos, que se han editado este año por primera vez, que recorren las zonas turísticas más importantes de Palencia.

En ellos se puede encontrar información de los museos, los monumentos civiles y religiosos o las zonas verdes más importantes de nuestra ciudad. Esta información se completa con cuatro pósteres de los motivos turísticos más importantes de la ciudad y unas nuevas pegatinas.

Además, se han reeditado el plano callejero de Palencia, para incluir en él todas las nuevas zonas urbanísticas de la ciudad, y la guía turística de la ciudad, en la que se encuentra condensada toda la información anterior, y que también incluye en sus páginas información detallada sobre fiestas populares, gastronomía y las actividades culturales que organiza el ayuntamiento.

Una de las nuevas actividades que este año ofrece la Oficina Municipal de Turismo son dos recorridos gratuitos, guiados por los alumnos de la Escuela de Turismo, que recorren los puntos más importantes de la arquitectura civil y religiosa de la ciudad.

Para que se lleven a cabo tiene que haber un mínimo de diez personas interesadas en ello, que como máximo llegarán a ser veinticinco en cada grupo.

El primer recorrido abarca la zona de la Calle Mayor y recorre importantes edificios civiles de la capital como el Estudio de Jerónimo Arroyo, donde comienza, o el de Caja España. También recorre el Colegio de Villandrando, los Agustinos Canónigos y la Iglesia de San Pablo, terminando en la Catedral.

La segunda ruta comienza en la Iglesia de San Francisco, pasa por la Plaza de Abastos y el edificio de la diputación y termina recorriendo las iglesias de la Compañía, San Miguel y la Catedral.

Durante estos primeros días de vacaciones la mayoría de los turistas que han pasado por estas instalaciones han sido españoles, aunque ha aumentado el número de europeos de visita en nuestra ciudad.

La ruta turística preferida por los palentinos es la de los pantanos y los alojamientos de turismo rural, mientras que los españoles y extranjeros que están de visita preguntan más por la ruta del Románico Norte, la del Camino de Santiago a su paso por nuestra provincia y por la gastronomía típica de estos lugares.

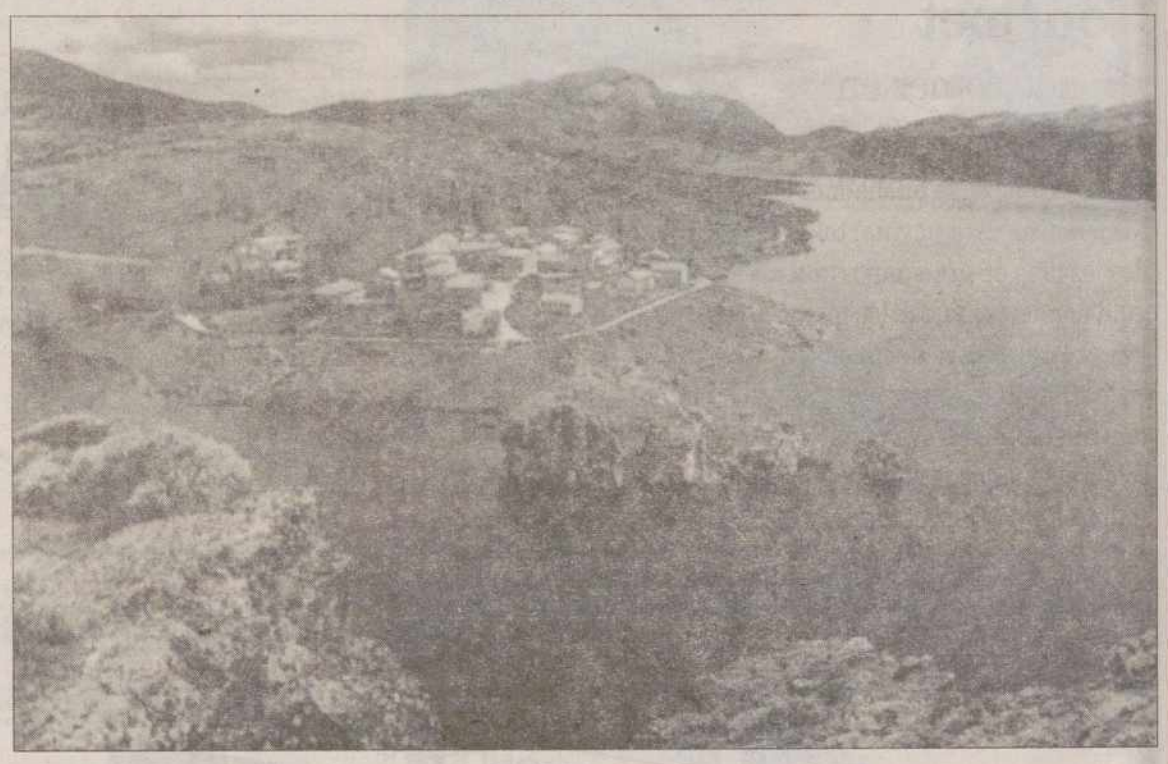

Vista del pantano de Camporredondo desde Alba de los Cardaños/ ARCHIVO D.P.

En el Centro de Información Turística de la Junta de Castilla y León, ubicado en el número 105 de la Calle Mayor, se ofrece información de toda la comunidad autónoma, aunque la más solicitada es la información turística provincial.

Este centro permanece abierto todos los días de la semana en horario de 10'00 a 14'00 y de 16'30 a 20'00.

Al igual que la Oficina Municipal, tiene firmado un convenio de colaboración con la Escuela de Turismo de Palencia, por el cual trabajan en sus instalaciones un becario cada mes y dos, que se van cambiando cada quince días, los fines de semana. Este convenio de colaboración para los fines semana se mantiene durante todo el año de la misma forma.

Los visitantes que ha tenido la Oficina de Turismo de la Junta de Castilla y León durante estos primeros días de verano, han sido en su mayoría españoles, aunque también ha habido algunos extranjeros, europeos en su totalidad.

Entre los folletos de información turística que se ofrecen a los viajeros en este centro, se encuentran dos guías sobre los puntos de interés cultural, en la que se puede encontrar información del Románico, los castillos, el Camino de Santiago, las Villas Romanas o las tradiciones populares, y sobre todos los servicios que se puedan necesitar, desde alojamientos hasta los puntos en donde disfrutar de la variada gastronomía de la provincia.

La mayoría de estas guías provinciales, han sido actualizadas este año para incluir nuevos datos que faltaban en pasadas ediciones o para mejorarlas

La información más solicitada en esta oficina de la Junta de Castilla y León, son las rutas de montaña, la del Románico Norte y las del turismo rural en Palencia. Además, se solicitan muchos planos de la ciudad y de las carreteras de la provincia.

Caseta de información turística del Ayuntamiento de Palencia / ARCHIVO D.P.

M.C.D.2022

Borrell espera que el Gobierno de Aznar agote su candidatura

El socialista criticó la labor del PP con la Comunidad en materia de inversión

José Borrell, asistió en el día de ayer a Sahagún donde declaró que "no hay ninguna razón que justifique el adelanto de elecciones". El candidato socialista a la presidencia del Gobierno también criticó la politica del PP en lo referido a inversiones en Castilla y León.

EFE/ SAHAGUN (LEON)

El candidato del PSOE a la presidencia del Gobierno, José Borrell, aseguró ayer en Sahagún que espera que José María Aznar "cumpla lo que prometió y mantenga la legislatura hasta el final, porque no hay ninguna razón política que justifique un adelanto de elecciones".

Borrel se refirió con estas declaraciones a las efectuadas hoy en Sitges (Barcelona) por el portavoz de CiU en el Congreso, Joaquim Molins, sobre un posible adelanto de las elecciones generales y matizó que "seguro" que el diputado catalán tiene "mejor información" que él "sobre lo que piensa hacer Aznar".

El candidato aseguró también, en rueda de prensa, que los socialistas se van a "dejar la piel" para "recuperar el Gobierno de España".

Sobre la encuesta publicada ayer, manifestó que "ofrece a los socialistas la oportunidad de depender de sus propios aciertos para lograr la victoriua electoral".

Borrell criticó la politica llevada a cabo por el PP sobre inversiones en comunidades autónomas como Castilla y León, "donde saben que tienen un gobierno autonómico que es delegación de Madrid y que no reivindica ni plantea ninguna de las cosas que esta tierra necesita".

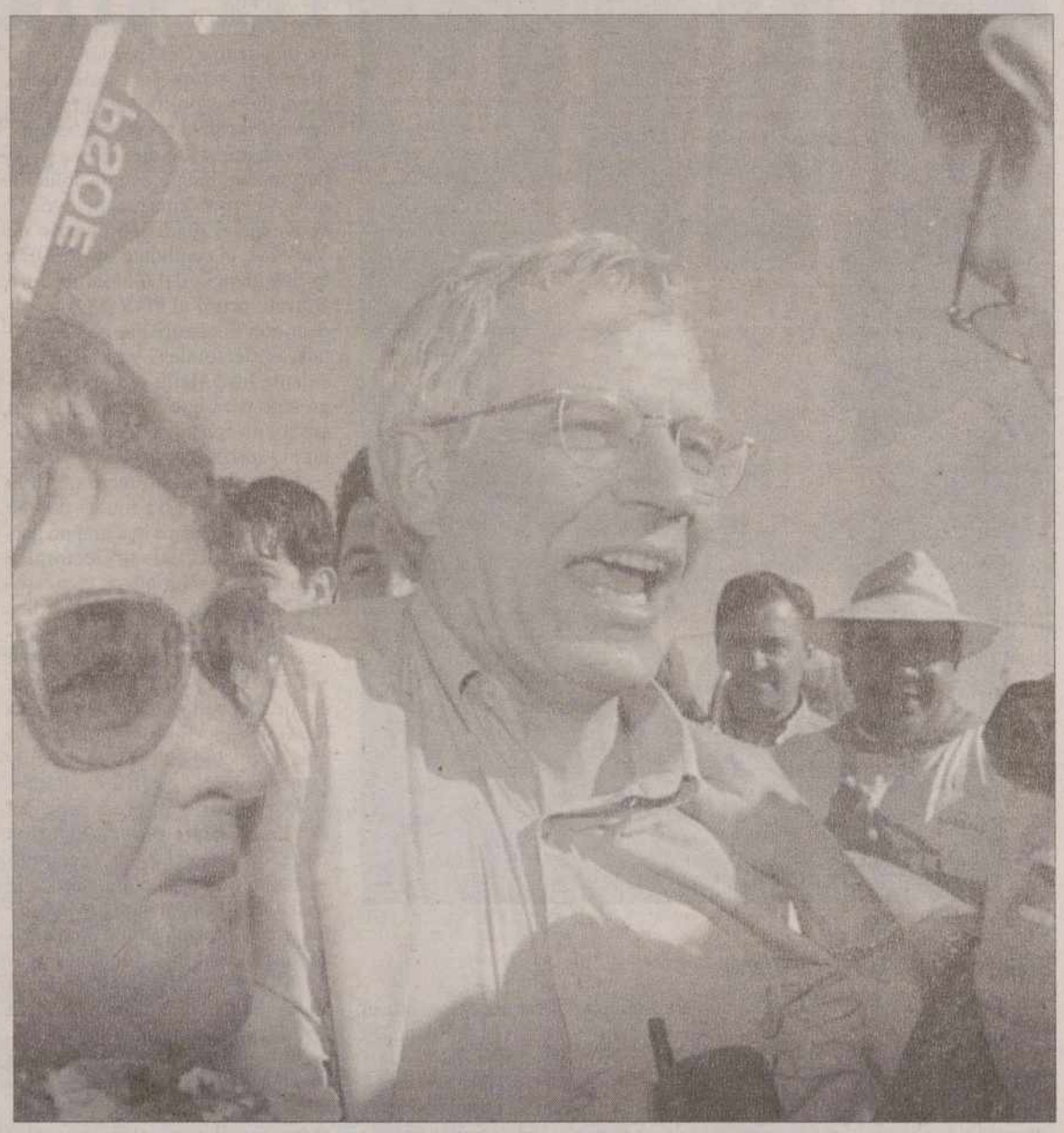

José Borrell, durante su visita a Sahagún/ EFE

Sobre el programa electoral del PSOE, dijo que sus principales líneas se centrarán en "conjugar el mercado con los derechos ciudadanos, lograr una política participativa en la ley electoral y la organización de los partidos y construir una Europa que no sólo sea una moneada única".

Borrel intervino esta tarde en Sahagún en el acto político de la IIII Fiesta Socialista de León, en el que también participaron el candidato a la presidencia de la Junta, Jaime González; el secretario general del PSCL-PSOE, Jesús Quijano, y el secretario provincial, José Luis Rodríguez Zapatero.

Manifestación en León contra la situación del futuro vertedero provincial

EFE/ LEON

Cerca de un millar de personas se manifestaron ayer en León contra la instalación del futuro vertedero provincial de residuos sólidos en San Román de la Vega, localidad próxima a Astorga y decidida por la Diputación en mayo pasado, debido a los efectos nocivos que puede tener para el medio ambiente de la zona.

Los manifestantes recorrieron las principales avenidas de León hasta llegar frente a la Diputación, organismo que preside el Consorcio de Basuras creado para solucionar el problema del destino de los residuos sólidos urbanos de la provincia y de los principales ayuntamientos, entre ellos el de la capital leonesa.

A juicio de José Fernández Aller, portavoz de la Asociación Orbigo-Tuerto, convocante de la protesta, no existe un proyecto de instalación "serio y responsable por parte del Consorcio".

Fernández Aller pidió la dimisión de los responsables del órgano competente en la resolución del problema de basuras, entre ellos el presidente de la Diputación, José Antonio Díez, por "no ser capaces de responder a las preguntas" sobre los efectos de la instalación de la planta en San Román de la Vega.

Agregó, en este sentido, que en la zona donde se construirá existen acuíferos y viven 22.000 familias de la agricultura y la ganadería.

Esta agrupación ha solicitado expedientes informativos a la Diputación, que aún no han sido entregados, según aseguró Fernández Aller en la segunda manifestación protagonizada por los vecinos de la zona de San Román de la Vega, después de que el Consorcio eligiese en mayo pasado esta localidad para albergar la planta.

Castilla y León, 371 denuncias por malos tratos a mujeres

EFE/ VALLADOLID

En Castilla y León se han registrado 371 denuncias por malos tratos a mujeres durante los primeros cuatro meses de este año, el 4,6 por ciento de las cursadas en toda España en ese mismo periodo, que sumaron 7.979, según datos remitidos por el Gobierno al Congreso en una respuesta parlamentaria.

De las 7.979 denuncias por delitos o faltas presentadas ante las Fuerzas y Cuerpos de Seguridad del Estado, 1.656 se registraron en Andalucía, 1.440 en Madrid, 1.064 en Cataluña, 769 en Valencia, 678 en Canarias, 439 en Galicia, 371 en Castilla y León y 321 en Murcia.

Tras estas comunidades autónomas se sitúan Asturias (con 257 denuncias), Castilla La Mancha (251), Extremadura (200), Aragón (146), Baleares (126), Cantabria (99), Ceuta (49), Melilla (42), Navarra (37), La Rioja (33) y el País Vasco con una denuncia, aunque hay que tener en cuenta que esta comunidad tiene las competencias transferidas en esta materia.

En la respuesta parlamentaria, dirigida al diputado socialista Miguel Angel Heredia y a la que ha tenido acceso el Ejecutivo incluye también el balance de las denuncias por malos tratos a mujeres el año pasado.

En 1997 un total de 24.614 personas denunciaron ser víctimas de la violencia doméstica, 5.223 en Andalucía, 4.061 en Galicia, 3.414 en Cataluña, 2.350 en Valencia y 2.108 en Canarias.

Los castellano-leoneses creen que su pensión no bajará

EFE/ VALLADOLID

El 32 por ciento de los castellanoleoneses confía en que dentro de 20 años podrán cobrar las pensiones en los mismos niveles y cuantías que en la actualidad, según recoge un estudio sociológico encargado por la Junta de Castilla y León.

La edad constituye el mejor indicador para medir el grado de confianza en el sistema de pensiones, ya que las personas de más de 65 años creen que sí accederán a ellas, mientras que los jóvenes muestran más desconfianza.

M.C.D.2022

"Jamás hincaremos las rodillas"

La hermana de Miguel Ángel Blanco recordó que ETA persigue objetivos que escapan a la razón ● Los políticos siguen sin ponerse de acuerdo en la lucha contra el terrorismo

SPC / /VIZCAYA/MÁLAGA/MADRID

El pueblo de Ermua, un año después del asesinato del concejal del PP Miguel Ángel Blanco, volvió a gritar ayer a ETA que "¡Basta ya!" de violencia y a llorar a su joven vecino ante la tumba que alberga sus restos. El de ayer fue un día para la memoria de un pueblo convertido en símbolo de la respuesta popular frente al terrorismo, que recordó con la celebración de numerosos actos, los trágicos días de hace un año en los que reclamó, sin éxito, que ETA no cumpliese su amenaza de asesinar al joven edil.

Miles de personas volvieron a ocupar las calles de la localidad vizcaína, a la que de nuevo acudieron numerosos representantes institucionales y políticos para recordar y homenajear al joven edil. La hermana del edil asesinado, Mari Mar Blanco, señaló que los demócratas "jamás" hinacarán sus rodillas ni sellaran sus labios porque frente a los violentos hay que usar "el espíritu de Ermua, la paz y la libertad".

La hermana de Miguel Angel Blanco quiso en primer lugar hacer público su agradecimiento al pueblo de Ermua del que fue "desterrado" su hermano "por las fuerzas del mal y por aquellos que por la barbárie arrebatan a las personas elegidas por los ciudadanos". "ETA persigue objetivos que escapan a la razón porque no entienden la condición humana, a la que privan de su derecho fundamental", lamentó.

Por su parte, el ministro del Interior, Jaime Mayor Oreja, y el consejero vasco de Interior, Juan María Atutxa, opinaron ayer que la sociedad quiere que la lucha contra el terrorismo sea de todos, sin partidos, y, también, sin perder la dignidad.

Desde las filas del PSOE, su candidato a la presidencia del Gobierno, José Borrell, criticó al PNV por, a su juicio, usar el problema de la violencia de ETA con fines electoralistas.

Durante su asistencia en Ermua (Vizcaya) a los actos de homenaje al concejal del PP Miguel Ángel Blanco, con motivo del aniversario de su asesinato por ETA, Mayor Oreja y Atutxa ofrecieron visiones distintas, pero complementarias, de lo que la sociedad demanda en la lucha contra el terrorismo.

Para el ministro del Interior, los ciudadanos quieren "un proyecto de todos y para todos" en el que "no haya partidos" políticos.

Jaime Mayor Oreja definió, además, el llamado *espíritu de Ermua* como "más que la estrategia de un Gobierno o de un partido", pues se trata de "una mayoría social que está en el fondo del corazón y las conciencias de la mayoría de los vascos".

Después de observar la necesidad de que los partidos recuperen "la grandeza de ánimo y espíritu que nos caracterizó hace un año", el ministro subrayó que "ni antes, ni durante, ni después" de las elecciones vascas del próximo mes de octubre se deben "agrietar las diferencias" entre las formaciones políticas".

El consejero José María Atutxa dijo que con los actos de homenaje de Ermua "la sociedad vuelve a dar una lección" a la clase política y exige que "aprendamos a leer con claridad, con absoluto rigor, el mensaje que nos transmite: nuevamente la sociedad sale a la calle para decir que lo que necesita es solución", aunque "no marca las pautas de cómo".

Tal solución, añadió Atutxa, debe alcanzarse "sin perder nuestra dignidad, porque si perdemos la dignidad los políticos, la pierden con nosotros la propia sociedad". "No obstante, lo que si nos grita permanentemente es que solucionemos el problema", concluyó.

Desde el madrileño barrio de Vallecas, el candidato del PSOE a la presidencia del Gobierno, José Borrell, acusó al PNV de "mercadear con el terrorismo con expectativas electorales" y pidió al presidente José María Aznar que "haga algo para que los nacionalistas vascos no consigan debilitar ni matar el *espíritu de Ermua*".

Borrell envió un mensaje "a la gente que está en Ermua" de que "hay que conseguir que ningún partido con expectativas electorales menosprecie o ningunee este espíritu" que algunos intentan hundir.

También desde Ermua, y en línea con las declaraciones de Jaime Mayor Oreja y Juan María Atutxa, el líder del partido Unidad Alavesa (UA), Pablo Mosquera, manifestó que "el pueblo quiere que sus dirigentes políticos estén a su altura".

Por su parte, el presidente del PP en el País Vasco, Carlos Iturgáiz, aseguró que "el pueblo vasco no quiere que hinquemos la rodilla en la tierra que pretende ETA y su brazo político Herri Batasuna". Desde Logroño, el presidente del PP y del Gobierno de La Rioja, Pedro Sanz, manifestó que un año después del asesinato de Miguel Ángel Blanco "luchamos por recobrar el espíritu de Ermua y seguimos reclamando la paz a los terroristas y el respeto a las más elementales normas de convivencia".

También fuera del País Vasco, desde Málaga, el alcalde de Rincón de la Victoria, José María Gómez, del Partido Popular, dijo a Efe que nunca pensó que él "sería el siguiente concejal al que intentaría matar ETA después de Miguel Ángel Blanco".

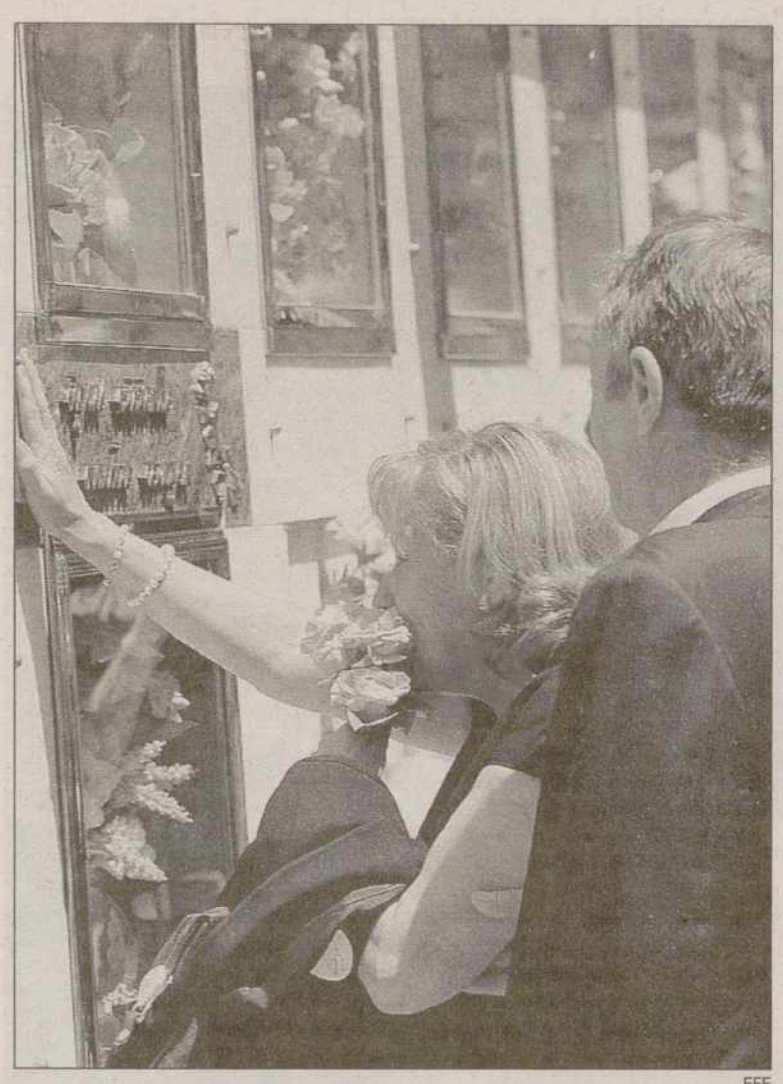

EFE

Lágrimas y aplausos

Lágrimas de la familia y amigos ante la fotografía del joven que preside el nicho en el que está enterrado, ramos de flores ante su tumba y crespones negros colgando de algunas ventanas del pueblo son imágenes de una jornada, en la que el pueblo de Ermua y los demócratas españoles en general volvieron a reiterar una vez más en silencio, con aplausos o con lágrimas que están hartos de la actitud de ETA, de su matanza indiscriminada y de su lucha armada bañada en sangre. En la imagen, los padres del edil.

Un nuevo objetivo de ETA en Andalucía

El *comando Andalucía* tenía previsto asesinar este verano a la alcaldesa de Fuengirola, Esperanza Oña, en el momento de máxima afluencia de turismo a esta localidad, según publicó ayer el periódico *ABC*, que cita fuentes del sumario instruido tras la desarticulación del comando. La alcaldesa de la localidad malagueña de Fuengirola declaró ayer a Efe que cuando supo que era objetivo de los terroristas pensó en su familia y en sus dos hijos pequeños. Oña, que aseguró que "no se le ha pasado por la cabeza" abandonar la actividad política, mostró su disposición "a seguir trabajando para que termine de una vez el terrorismo", y apoyó la lucha "absolutamente decidida" del Gobierno central contra la banda terrorista ETA.

La regidora añadió que "antes, ETA tenía predilección por las personas que vestían uniforme, pero ahora el abanico se ha abierto y todas las personas pueden ser víctimas, y además ser militante, concejal o cargo público del PP es un riesgo añadido". "Mi hijo pequeño me preguntó el otro día que por qué no me pasaba al PSOE, porque pensaba que así no tendría problemas", refirió a Efe Oña, quien aseguró que pese a saberse objetivo de la banda "intento olvidarme de ello, porque de lo contrario la tensión que vives afecta a la relación con familiares y amigos". Sobre su elección como objetivo de ETA, apuntó que "quizás influyó la gran afluencia de turistas a Fuengirola, aunque nadie puede conocer las estrategias de la banda". Para acabar con el terrorismo "sería mejor más unión de los partidos, porque con las medias tintas y las declaraciones ambiguas de algunos partidos vascos se está ayudando a los terroristas", afirmó la alcaldesa de Fuengirola.

Según Oña, un año después del asesinato de Miguel Ángel Blanco "se ha avanzado en una mayor sensibilidad de la sociedad al ver que cualquiera podía ser víctima de ETA", ya que la muerte del concejal popular de Ermua "hizo llorar a toda España". La alcaldesa lanzó un mensaje de "ánimo, apoyo y comprensión" a los cargos públicos de esta formación política en el País Vasco, a quienes definió como "unos verdaderos valientes que luchan por unas ideas", concluyó.

Una reunión que no viene bien a nadie

El portavoz de CiU en el Congreso, Joaquim Molins, considera inoportuno convocar ahora una nueva reunión del Pacto de Madrid debido al desencuentro existente en estos momentos entre los diferentes partidos políticos respecto a la lucha antiterrorista. Molins, que participó ayer en Sitges (Barcelona) en la escuela de verano de CDC, ha criticado también que el ministro del Interior, Jaime Mayor Oreja, hiciese alusión a esta posible convocatoria a través de los medios de comunicación en vez de informarles directamente.

Mayor Oreja apuntó el sábado la conveniencia de que el Gobierno y los partidos políticos intensifiquen sus contactos bilaterales antes de las vacaciones de verano con el fin de estudiar una posible convocatoria del Pacto de Madrid para analizar el proceso de la lucha contra el terrorismo.

La propuesta tampoco ha caído bien en las filas nacionalistas vascas. El diputado del PNV, Iñaki Anasagasti, cree que Mayor Oreja pretende reunir el Pacto de Madrid porque sabe que el PNV no va a acudir y de esta manera tiene una excusa para decir "que malos son los nacionalistas, que en un momento como este no quieren acudir al pacto antiterrorista".

El PSOE no se ha manifestado sobre esta reunión, aunque sí lo hizo ayer Izquierda Unida. La portavoz de Interior del Grupo, Rosa Aguilar, celebró que Mayor Oreja vaya a iniciar una ronda de contactos bilaterales con los partidos para convocar el Pacto de Madrid tras recordar que era algo que IU venía reclamando.

M.C.D.2022

EL DIA
DEPORTIVO
Lunes, 13 de julio de 1998 ▮ EL DIARIO PALENTINO

Goles, turismo y calor presidieron la IX Copa de la Amistad

El cuadro ruso del Zhemchuzhinad se impuso al CF Palencia en la categoría U-19 en la tanda de penaltys tras acabar el encuentro con empate a cero goles

El IX Torneo Internacional de la Amistad se clausuró en la jornada de ayer domingo / ENRIQUE CAÑA

Sáez considera un "privilegio" entrenar con la cantera

REDACCION

El seleccionador nacional Sub 18, Iñaki Sáez, ha asegurado que "es un privilegio" trabajar con la cantera. Sáez, que se encuentra concentrado con su equipo en Cervera de Pisuerga para preparar el XIV Europeo Sub 18 que se celebrará en Chipre entre los días 17 y 27 de julio, comentó que "entrenar con la élite del país no está al alcance de cualquiera".

Mara Santos logra el título de la Copa de España de Maratón

REDACCION

Mara Santos logró el pasado fin de semana revalidar el título de campeona de la Copa de España en la modalidad de K-1 son más de 12 minutos de ventaja sobre Pilar del Villar, de Madrid. El logro lo alcanzó la velillense en el transcurso de la II Copa de España de Maratón que se celebró en la Ría de Noya (La Coruña). La campeona palentina ha sido seleccionada junto con Villalobos y Medrano.

SUMARIO

TENIS

El Patronato Municipal de Deportes cuenta con 95 alumnos

ATLETISMO

Pancorbo, dispuesto a recuperar el récord de Isaac Viciosa

CICLISMO

El belga Tom Steels se impone en la primera etapa del Tour 98

M.C.D.2022

IÑAKI SAEZ
Seleccionador nacional Sub 18 de fútbol

El seleccionador nacional Sub 18, Iñaki Sáez, ha asegurado que "es un privilegio" trabajar con la cantera. Sáez, que se encuentra concentrado con su equipo en la localidad palentina de Cervera de Pisuerga para preparar el XIV Campeonato de Europa Sub 18 que se celebrará en Chipre entre los días 17 y 27 de julio, comentó que "entrenar con la élite del país no está al alcance de cualquiera y, en mi caso, supone toda una motivación".

"Trabajar con la cantera es un privilegio"

El seleccionador nacional Sub 18 considera que "es vital" para el futuro futbolístico de España

ALBERTO ABASCAL

El seleccionador nacional Sub 18, Iñaki Sáez, ha asegurado que "es un privilegio" trabajar con la cantera.

Sáez, que se encuentra concentrado con su equipo en la localidad palentina de Cervera de Pisuerga para preparar el XIV Campeonato de Europa Sub 18 que se celebrará en Chipre entre los días 17 y 27 de julio, comentó que "entrenar con la élite del país no está al alcance de cualquiera y, en mi caso, supone toda una motivación contar con jugadores con gran proyección de futuro".

"El 40 por ciento de los jugadores que actúan en Primera División provienen de cinco o seis equipos que cuidan y valoran sus secciones inferiores -explica Iñaki Sáez-, lo cual nos hacer pensar que tenemos un buen futuro por delante".

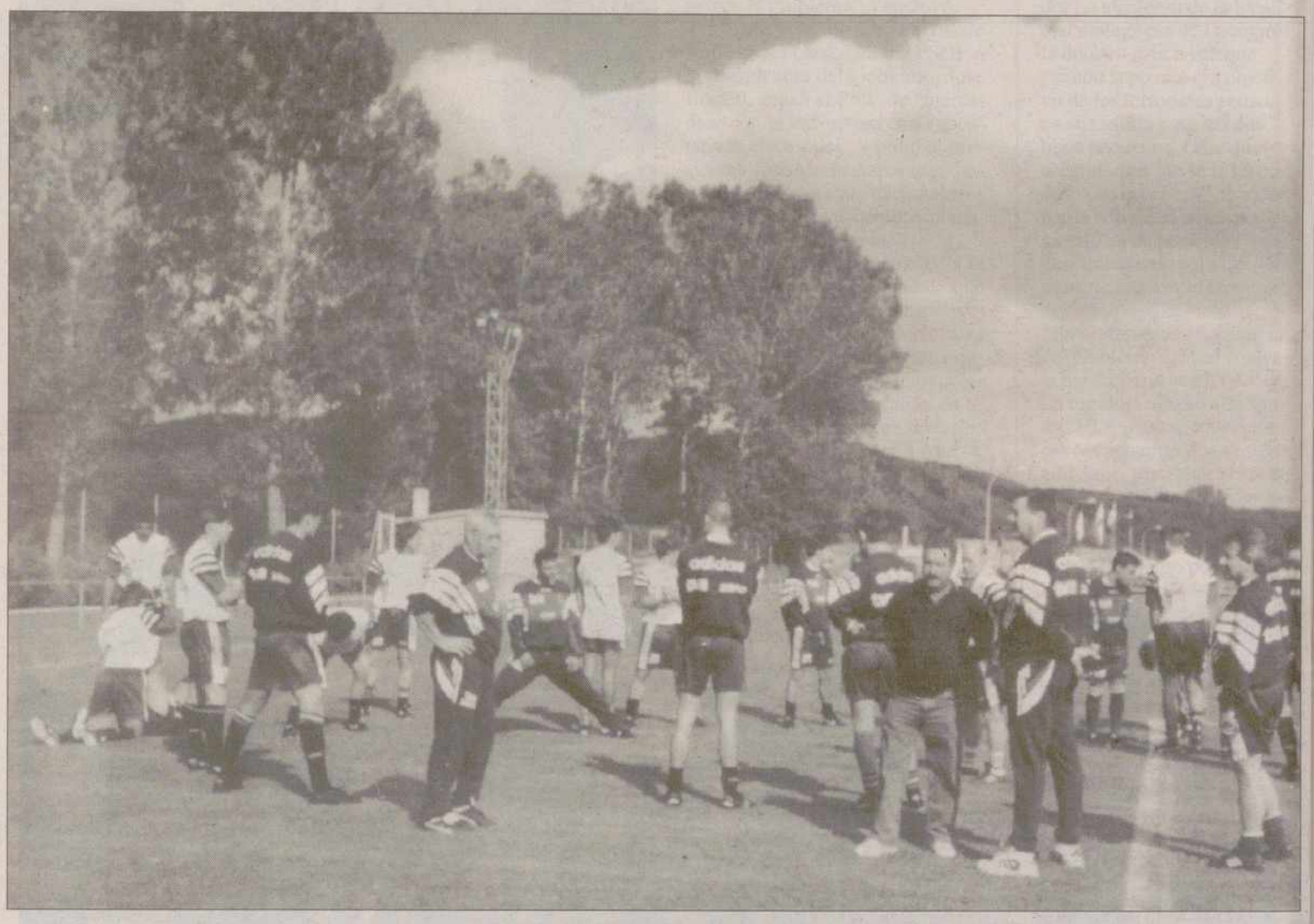

Uno de los entrenamientos del equipo nacional Sub 18 en La Bárcena / LAURENTINO MARTIN

Decepción mundialista

El seleccionador considera que, pese a la decepción mundialista de Francia, España aún tiene base de futuro "puesto que tenemos al equipo que se proclamó campeón de Europa Sub 21 en Rumanía como gran ejemplo".

El técnico vasco, que no quiso pronunciarse sobre el papel de la selección española en el Mundial de Francia, explicó que "Holanda ha tenido muy mala suerte en el Mundial y ha sabido ser fiel a su estilo de juego hasta la conclusión. La final Francia-Brasil tampoco me ha pillado de sorpresa puesto que ha sido previsible".

De cara al Europeo Sub 18, Sáez dijo: "Tenemos un equipo competitivo que trabaja metro a metro y si mantenemos el mismo espíritu de lucha podemos optar a todo".

El equipo nacional, que finalizará su concentración en el Parador Fuentes Carrionas de Cervera el próximo 16 de julio, ha disputado en siete días de concentración dos partidos amistosos frente al Guardo (Regional Preferente) y el Cervera (Regional Provincial).

El primero de estos encuentros se jugó el pasado viernes en La Camareta a beneficio de la Diócesis de Palencia con el objetivo de recaudar fondos para restaurar la Iglesia de Santa Bárbara.

España, que está encuadrado en el Grupo A junto a Portugal, Lituania y Alemania, aspira "a lo máximo", según el técnico nacional, sin olvidar que otro de los objetivos del equipo en Chipre es la clasificación para el próximo Campeonato del Mundo Sub 18.

DISCIPLINA

El equipo Sub 18 que entrena Iñaki Sáez tiene ante sí un complicado reto en el Europeo donde, además, está en juego la clasificación para el Mundial.

Duro trabajo

"Los chicos están trabajando bien y esperamos continuar en esta línea para llegar en las mejores condiciones a Chipre después de una temporada muy cargada", añadió Iñaki Sáez.

Por lo demás, el máximo responsable del equipo nacional Sub 18 y segundo de abordo del seleccionador nacional absoluto, Javier Clemente, tiene claro que el marco del Parador Nacional Fuentes Carrionas, así como los campos de La Bárcena, "son incomparables. Además, aquí la gente nos mima como nadie y es que Cervera es como nuestra segunda casa".

Selección

Osasuna: Francisco **Jusue** Garcés, Juan Elia Vallejo y Pablo **Orbaiz** Lesaca.
FC Barcelona: Gabriel F. García de la Torre, **Xabier** Hernández Creus, **Jofre** Mateu González y **Mario** A. Rosas Montero.
Las Palmas: Miguel A. Núñez **Acosta**.
Lugo: Alejandro Lombardero Menéndez **"Alex"**.
Espanyol: Sergio **Pelegrín** López.
Betis: Fernando **Varela** Ramos.
Celta de Vigo: **Pablo** González Couñago.
Deportivo: **Daniel Mallo** Castro.
Real Madrid: Juan F. **Leo** Bermejo, Félix **Robles** Ramos y Francisco **Sousa** Franquelo.
Racing: Gonzalo **Colsa** Albendea.
Real Sociedad: José Javier **Barquero** Saludes y Jesus **Duarte** Caballero.
Sporting: **Rubén Suárez** Estrada.
Valencia: **Gerard** López Segú y Luis E. **San Julián** Rodrigo.

Los jugadores quieren estar a tono para el Europeo / LAURENTINO M.

M.C.D.2022

IX COPA INTERNACIONAL DE LA AMISTAD DE FUTBOL

Clausurado un torneo que ya goza de prestigio

Los rusos del Zhemchuzhinad ganaron en la final U-19 al CF Palencia por penaltys

ALBERTO ABASCAL

El conjunto ruso Zhemchuzinad, en categoría Sub 19, se adjudicó en la matinal de ayer domingo la IX Edición del Torneo Internacional de la Amistad, que se ha disputado en la capital palentina a lo largo de la semana, al imponerse en la final al CF Palencia en la tanda de penaltys tras empatar a cero tras los 90 minutos de juego.

El torneo, que estaba organizado por el Club Internacional de la Amistad, con el patrocinio de Unión Europea, Junta de Castilla y León, Diputación Provincial, Ayuntamiento y Caja Duero, contó con la presencia de 120 equipos de diferentes categorías y países como Dinamarca (32 equipos), EE.UU., Colombia, Gran Bretaña, Letonia, Alemania, Rusia y España (68 equipos en liza, muchos de ellos de Castilla y León).

Cerca de 2.000 personas, entre jugadores y miembros de las distintas expediciones, han tomado parte en un torneo juvenil de fútbol en el que la organización también buscaba el fomento del turismo en la provincia palentina.

El Románico, la Calzada Romana de La Olmeda y localidades como Aguilar, Saldaña o Cervera estuvieron en la agenda turística de los distintos conjuntos invitados a participar en el evento deportivo.

El presidente del Club Internacional de la Amistad, Juan Carlos Revilla, aseguró ayer que "todo ha salido a la perfección y, salvo quemaduras que se han producido jugadores por su excesiva exposición al sol, no hemos sufrido contratiempos de mayor consideración".

La organización, que contaba con el apoyo de un centenar de voluntarios entre Protección Civil, Cruz Roja y Federación Palentina y Territorial de Fútbol; alojó a los expedicionarios en la totalidad de los hoteles de la ciudad así como en los colegios repartidos por la capital.

En total se jugaron 318 partidos que resultaron con un promedio goleador de cinco tantos por partido, según confirmó el club organizador.

Asimismo, Holstebro, en Sub 16; Peterborough, en Sub 14; Pinilla , en Sub 12, Salesianos (España), en Sub 10; Ringsted, en Sub 14 femenino; Lemvig, en Sub 18 femenino y Valladolid FF en categoría femenina Open; fueron el resto de equipos que se anotaron el triunfo absoluto en sus respectivas categorías.

TURISMO

El IX Torneo Internacional de la Amistad resultó todo un éxito deportivo, pero también económico puesto que el turismo se fomentó a través de la organización.

Autoridades

En la jornada de clausura en el que estaba confirmada la presencia tanto del diputado provincial de Deportes, Alberto Pérez Villar, así como la del gerente en funciones del Patronato Municipal de Deportes, Angel Martínez; una jornada de clausura que se llevó a cabo dentro de una gran emoción.

La emoción embargó en la clausura a todos los componentes del torneo / ENRIQUE CAÑA

Otros galardones

Deportividad:
CIA B (Feme U-14), Farum (Feme U-18), V. de Baños (Feme Open), Zafiro (U-10), Ave María (U-12), Listrup (U-14), Ases del Balón (U-16) y Centro Asturiano (U-19).

Equipo menos goleado:
Ringsted (Feme U-14), Lemvig (Feme U-18), Valladolid (Feme open), Salesianos (U-10), Mirasierra, Pinilla y San Juanillo (U-12), Pinilla (U-12), Palencia (U-16), Palencia y Zhemchuzhinad (U-19).

Máximo goleador:
Susane Kristensen (Ringsten-U-14 Feme), Anne Kynde (Lenvig- U-18 Feme), Laura Jiménez (Valladolid - Open Feme), Daniel Pérez (Ave María-U-10), Esau García (Pinilla- U-12), Diego Cascón (Pinilla-U-14), Ricardo Ospina (Ases del Balón-U-16) y Adrián Cabral (San Juanillo-U-19).

Mejor Jugador del Torneo:
Serguei Zangareev (Zhemchuzinad -U-19)

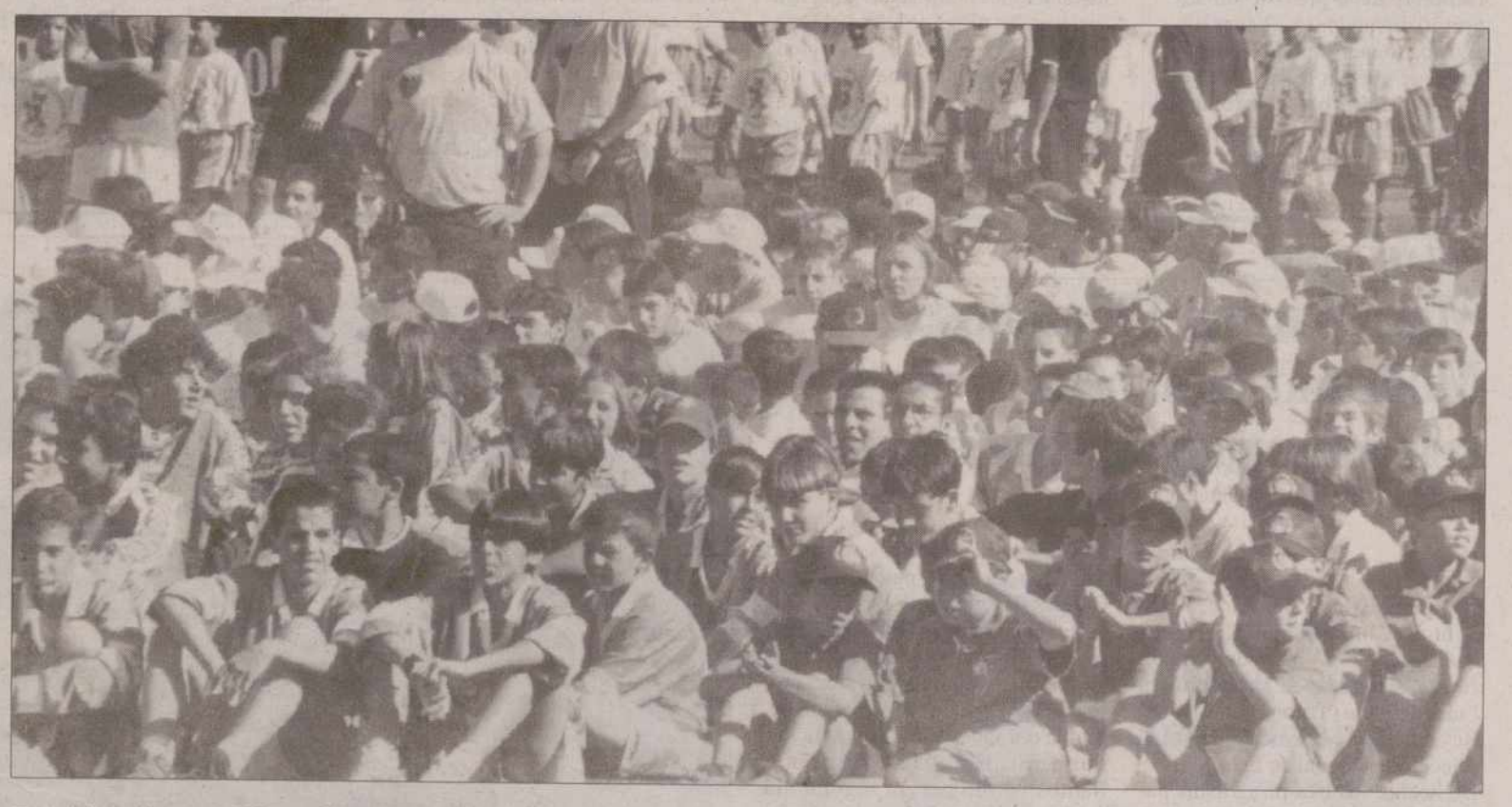

En total, se jugaron 318 partidos de fútbol en siete días de competición / ENRIQUE CAÑA

Caja Duero Caja Duero

M.C.D.2022

Finaliza el curso de golf organizado por el Patronato

REDACCION

El pasado fin de semana ha finalizado el curso de golf que organizado por el Patronato Municipal de Deportes se ha venido disputando en el campo de prácticas de Grijota. Las clases han sido impartidas por los profesores Alfonso Arroyo y Fernando A.

En total han sido 20 los alumnos participantes en este primer torneo del mes de julio. A lo largo, de las sesiones de aprendizaje, los alumnos han adquirido los fundamentos básicos de esta modalidad deportiva, como an sido la colocación de partida, manejo de los palos de golf, primeros golpes a la bola y, sobre todo, el sentir las primeras sensaciones que produce la práctica de este deporte.

A los alumnos, además de la enseñanza del profesorado, se les facilita material para poder entrenar, así como la propia instalación que se pone a su servicio.

Experiencia

La experiencia de los participantes ha sido francamente satisfactoria de tal modo que s intención de los mismos continuar el aprendizaje e introducirse en esta práctica deportiva, cada día más extendida y asequible entre los ciudadanos.

El Patronato Municipal de Deportes tiene previsto un segundo turno para el mes de agosto, estando abierta la matrícula que pueden realizar en las oficinas del propio Patronato Municipal de Deportes, dependiente del Ayuntamiento.

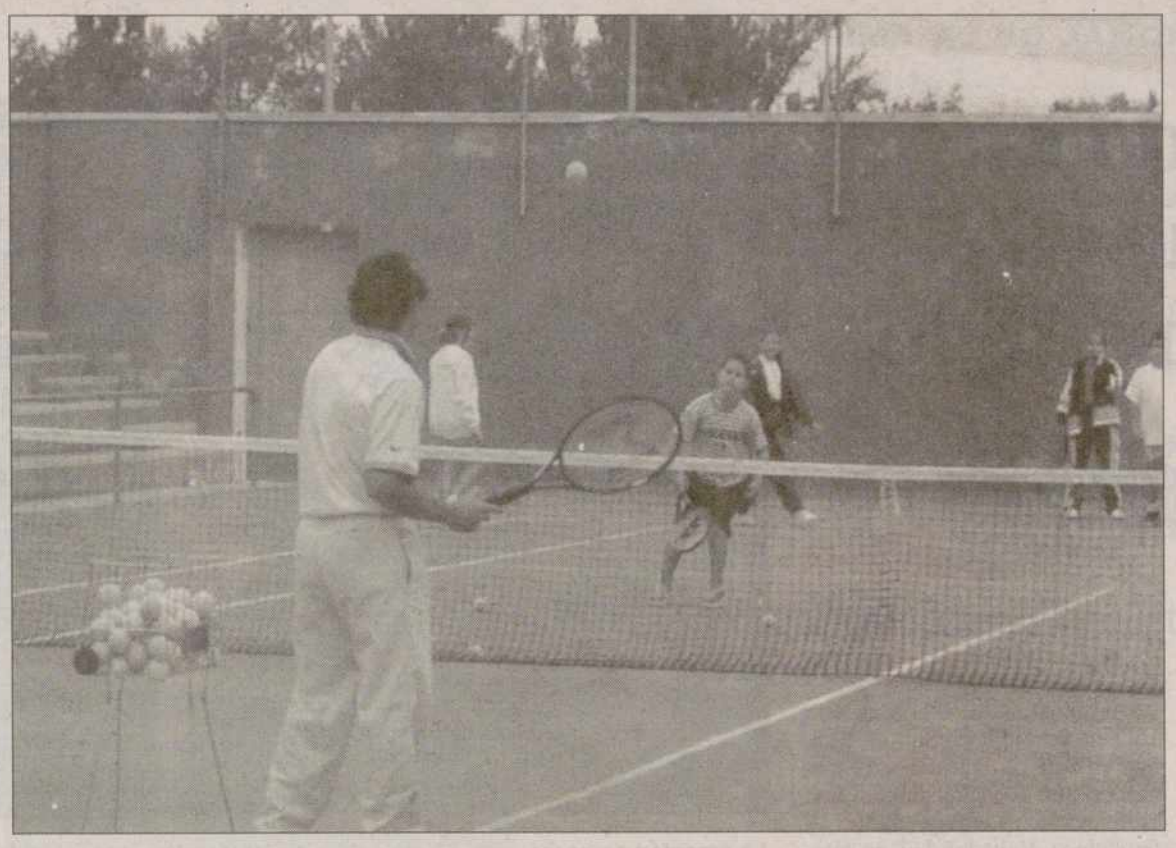

Una imagen del curso de tenis organizado por el Patronato Municipal de Deportes / ARCHIVO

La ciudad promociona el tenis

95 alumnos se inscriben en el curso organizado por el PMD

REDACCION

Dentro del programa de actuación del Patronato Municipal de Deportes Verano 98 han comenzado ya los cursos de tenis para los niños y adultos en el turno del mes de julio.

Esta actividad se imparte en las instalaciones de Eras de Santa Marina y en las pistas de tenis del Frontón de La Ensenada. Como viene siendo habitual la demanda ha sido superior a las ofertas convocadas. En concreto, en el turno del mes de julio participan un total de 95 alumnos, de los cuales 35 son adultos y 57 niños. Estos alumnos se integran en grupos de iniciación y perfeccionamiento dependiendo del nivel de aprendizaje o juego que posean los mismos. Para los adultos, el tenis constituye un buen reclamo para atender sus necesidades de práctica deportiva. Las prestaciones que ofrece una vez iniciado en este deporte son francamente favorables. La amplia disponibilidad de instalaciones a precios asequibles, la flexibilidad horaria, la escasa dependencia de resto de compañeros para su práctica y, sobre todo, la posibilidad de jugar a cualquier edad hace que la modalidad del tenis esté abierta a todos los ciudadanos.

Motivaciones muy distintas presentan los alumnos encuadrados en los cursos de niños. Un dato significativo lo constituye el interés por repetir curso y prolongar su aprendizaje, abandonándolo fácilmente.

En estos momentos una gran mayoría de jugadores jóvenes han pasado por los cursos que organiza a lo largo del año, el Patronato Municipal de Deportes constatando que, a su vez, participan en torneos de promoción que se organizan.

Isaac Viciosa provoca una "decepción" en Pancorbo

REDACCION

El atleta Manuel Pancorbo Chica ha dicho a Efe que confía en recuperar el récord europeo de los 3.000 metros que perdió el pasado 9 en la reunión de Oslo, y cuyo nuevo titular es el palentino Isaac Viciosa, que rebajó los 7:31.78 del jiennense a 7:29.34.

"Estoy un poco decepcionado por haber perdido el récord, ya que lo he mantenido durante un año y ha sido precisamente en Oslo donde Viciosa me lo ha arrebatado. De todas formas, estoy contento porque mejoré el 7:31.78 con 7:31.59, lo que posibilita que actualmente cuente con la segunda y tercera mejores marcas europeas de los 3.000 metros", comentó Pancorbo.

El fondista del Larios sigue afinando su preparación para los Campeonatos de Europa de Budapest, mañana martes tiene previsto participar en la reunión internacional de Roma, en donde correrá en la distancia de los 5.000 metros. Pancorbo se muestra ambicioso ante esta prueba y asegura que se encuentra en un gran momento de forma, e incluso no descarta luchar poe el récord nacional de esa distancia, que actualmente tiene el granadino Enrique Molina Vargas. "Estoy en un buen momento de forma, y voy a luchar en Roma por el récord nacional, aunque la competencia será muy dura, ya que tambien estarán Isaac Viciosa, Anacleto Jiménez y Alberto García, tres corredores que igualmente están en buen momento y aspiran a la plusmarca nacional", dijo.

PIRAGUISMO

Mara Santos, Villalobos y Medrano, convocados por la selección nacional de maratón

ALBERTO ABASCAL

Los piragüistas palentinos, Mara Santos (Club Fuentes Carrionas Dulces Caseros Virgen del Brezo), Juan Carlos López Villalobos y Luis Medrano (Tritones de Alar del Rey) han sido convocados para la selección nacional de maratón.

De hecho, los tres piragüistas palentinos tendrán una buena oportunidad para demostrar sus cualidades el próximo día 2 de agosto en la localidad francesa de Burdeos.

Por lo demás, Mara Santos logró el pasado fin de semana revalidar el título de campeona de la Copa de España en la modalidad de K-1 son más de 12 minutos de ventaja sobre Pilar del Villar, de Madrid. El logro lo alcanzó la velillense en el transcurso de la II Copa de España de Maratón que se celebró en la Ría de Noya (La Coruña).

En tercera posición se clasificó Silvia de los Ríos, perteneciente a Cangas de Onís (Asturias).

En la modalidad de K-2, los alarenses Villalobos y Medrano se clasificaron en segunda posición, justo por detrás de la embarcación pilotada por Quevedo y Julio, de Zamora. En K-1, Marco Antonio Santos perdió por un segundo la medalla de bronce en un duro sprint con el ruso Cheparenko y el gallego Tejeiro.

Los junior Alvaro y Alberto, de Velilla del Río Carrión, lograron la medalla de bronce en su debú dentro de la modalidad del maratón piragüístico.

Pruebas de velocidad

Asimismo, recientemente tuvo lugar en Lugo una competición de control por parte de la Federación Española de Piragüismo dentro de la especialidad de pista. En este sentido, Mara Santos se clasificó en cuarta posición en la distancia de los 500 metros por lo que mantiene su actual beca.

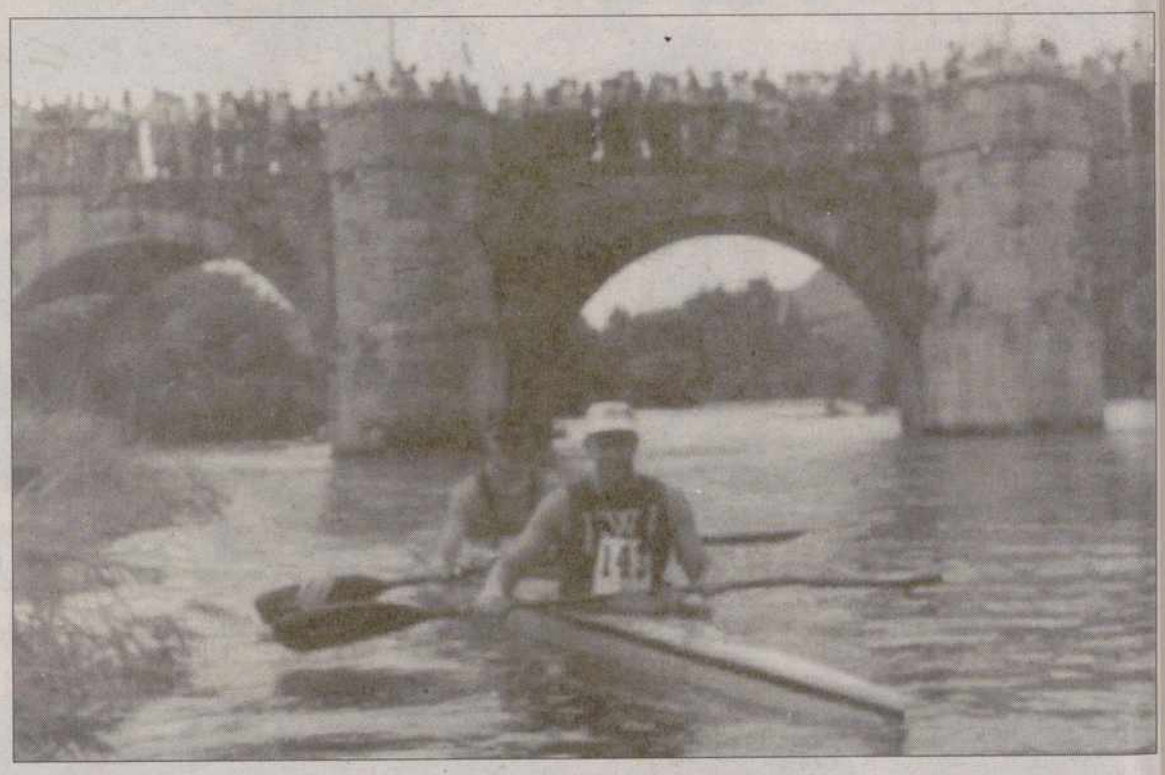

El piragüismo palentino sigue dando buenos resultados / ARCHIVO

Además,Jorge Alonso, del Club Palentino se clasificó en séptimo lugar en K-1 500 metros y también sigue becado.

El palista internacional palentino, asimismo, tomó la salida en la misma distancia dentro del K-2 junto con su compañero, el Vallisoletano Raúl R., logrando una buena segunda posición.

M.C.D.2022

COPA DEL MUNDO FRANCIA'98

La moda cierra el Mundial

Un gigantesco desfile de diseños de Yves Saint-Laurent dio paso a la final

EFE / PARÍS

Como preámbulo a la final del Mundial de Francia'98, el Estadio de Francia, en Saint Denis, ha vivido un espectáculo insólito de quince minutos, denominado "Los Colores del mundo", en el que trescientas modelos de todo el mundo han exhibido creaciones del modista francés Yves Saint-Laurent.

Ha sido un espectáculo inédito e insólito en el que por primera vez 300 modelos han desfilado por la gigantesca pasarela en la que se ha convertido el terreno de juego –cubierto por una lona que simulaba un cielo con algunas nubes– del Estadio de Francia. Allí ha surgido una convivencia hasta ahora desconocida entre la alta costura y el fútbol.

300 modelos han desfilado por una gigantesca pasarela en la que se convirtió el terreno de juego

El espectáculo ha sido, como han pretendido sus creadores, multirracial. Las trescientas maniquíes ha llegado de todos los rincones del mundo, y cinco de ellas han desempeñado un papel más destacado ya que han desfilado en representación de cada uno de los continentes con la intención de "comunicar un mensaje de mestizaje".

Los 80.000 espectadores que han acudido a presenciar la final en el estadio de Saint Denis han podido disfrutar de una enorme muestra retrospectiva del creador francés en sus treinta años de profesión, con modelos que ya forman parte de su propio museo. Los quince minutos de este espectáculo, dirigido por el escenógrafo Olivier Massart, han estado permanentemente acompañados por las notas del *Bolero*, de Ravel, el músico francés por antonomasia del siglo XX, interpretadas por la Orquesta Sinfónica Francesa y acompañadas por el grupo percusionista Metal Boys, que han marcado el ritmo de la pieza golpeando bidones metálicos colocados alrededor del terreno.

La desmesura del espectáculo queda rubricada con la siguientes cifras: 130 encargados del vestuario, 70 maquilladores, 200 técnicos, 100 músicos... En total han intervenido directamente 900 personas en representación de ochenta oficios.

Después del desfile de moda el cantante puertorriqueño Ricky Martin, acompañado de 32 músicos, con instrumentos de viento y percusión y en representación de cada una de las selecciones que han participado, interpretó desde el círculo central la canción oficial del Mundial, titulada *La Copa de la vida*, que precedió a la salida de los futbolistas al terreno de juego para la sesión de calentamiento.

Tras el anuncio por megafonía de los nombres de los futbolistas de ambos equipos se escuchó en el estadio el himno de la FIFA, después el público confeccionó un inmenso mosaico, e inmediatamente después saltaron los jugadores.

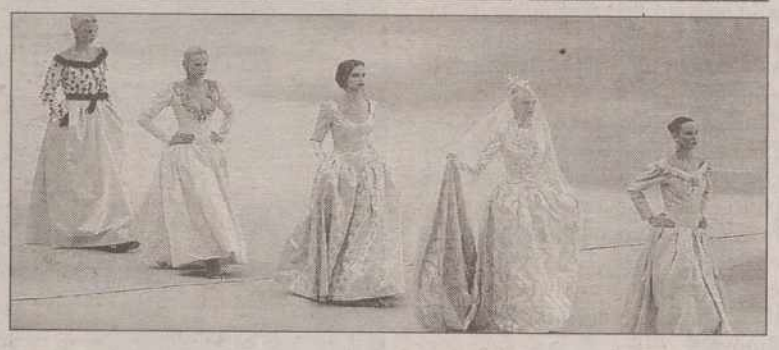

Varias de las modelos que desfilaron en la clausura / REUTERS

Siempre quedará París

La XVI Copa del Mundo de fútbol, la segunda organizada en Francia en este siglo, llegó ayer a su fin y París quedó una vez más en la historia. Pese a que no necesita más capítulos en su rico legado, la capital francesa permitió que el embrujo del brasileño Ronaldo y la imagen salvadora del defensor local Lilian Thuram, por citar dos ejemplos, compartieran el mismo suelo que los héroes de otras épocas y actividades humanas. El espíritu de sus reyes, del pensador Voltaire, del revolucionario Robespierre, del emperador Napoleón o el general Charles De Gaulle, cedió un espacio a los monarcas del balón. Al Mundial llegaron muchos con aspiraciones y cada uno se marchó con algo en su maleta. Hay quienes se llevaron sólo la experiencia como el inglés Owen y otros la decepción como España.

Asia se prepara para recibir la primera Copa del Mundo del XXI

EFE / PARÍS

El balón de la Copa del Mundo de fútbol viajará, al término de la final Brasil-Francia, con rumbo al continente asiático para asistir en Corea y Japón al primer Mundial del siglo XXI. Corea del Sur y Japón coorganizarán el mundial del año 2002, el primero que compartirán dos países y el primero que se disputa fuera de América o Europa.

La capital coreana, Seúl, será la sede de la ceremonia de apertura y del partido inaugural, y Yokohama (Japón) acogerá la final. También se ha decidido que sean dieciséis las selecciones que se instalarán en un país y otras tantas en el otro durante la primera fase del torneo.

Corea del Sur, donde comenzará el mundial del año 2002, anuncia que el país ha crecido mucho desde el punto de vista económico, que la renta per cápita es de 10.000 dólares, que en el año 2000 habrá un nuevo aeropuerto internacional y que la capital, Seúl, "tiene un bajísimo indice de criminalidad".

Diez ciudades, incluída la capital del país, han sido elegidas para acoger el campeonato en Corea, una de ellas, Sogwipo, en la isla de Cheju. En Japón se disputará el otro cincuenta por ciento de la competición, también en diez ciudades, entre las que destacan Sapporo, Kobe, Osaka y Yokohama.

El primer Mundial de fútbol del siglo XXI volverá a contar con 32 equipos que se disputarán el título en un torneo de 28 días, cinco menos que en Francia pero con el mismo número de partidos en el calendario. Otra novedad afecta a las transmisiones televisivas de los partidos. En unos casos serán en abierto y en otros en la modalidad de pago. Japón y Corea han estado representadas en Francia'98 y en ambos casos han sido eliminadas sin oponer seria resistencia.

cosas de francia

Cálido recibimiento a Holanda

Cientos de aficionados recibieron ayer en el aeropuerto internacional de Schiphol, cerca de Amsterdam, a la selección nacional holandesa, que regresó desde Francia después de obtener el cuarto lugar en el Mundial. A pesar de la decepción nacional que causó la derrota de Holanda ante Croacia por 2 a 1 el sábado en el estadio del Parque de los Príncipes de París, los aficionados se vistieron de naranja para darle la bienvenida. En él venían casi todos los miembros de la selección, incluso el entrenador Guus Hiddink, codiciado ahora por el Real Madrid.

Aficionados croatas celebrando el tercer puesto / DARKO VANDIC

Croacia, recibido como campeón

Cerca de 50.000 personas abarrotaron ayer la Plaza de la revolucion francesa de Zagreb, donde culminó la celebración del regreso de la selección de Croacia tras conseguir el tercer puesto en el Mundial de Francia. Las fuerzas de seguridad a duras penas pudieron impedir que los aficionados subieran a la tribuna desde la que los jugadores les dieron las gracias por el apoyo prestado durante el Mundial. Algunos de los integrantes del equipo, sobre todo Igor Stimac y Davor Suker, dieron muestra de sus capacidades vocales al entonar varias canciones populares, para regocijo de todos.

M.C.D.2022

COPA DEL MUNDO FRANCIA'98

Francia entra en la leyenda

Zidane llevó a los franceses a la conquista de su primera Copa del Mundo ● Ronaldo jugó lesionado y Brasil lo acusó en exceso ● Se cumple la tradición y ganá un país del continente en el que se juega

3 FRANCIA		0 BRASIL	
Barthez	♦♦♦	Taffarel	♦♦
Lizarazu	♦♦	Cafú	♦♦♦
Desailly	♦♦	Aldair	♦♦
Thuram	♦♦	Junior Baiano	♦
Leboeuf	♦♦	R. Carlos	♦
Djorkaeff	♦♦	César Sampaio	♦♦
Deschamps	♦♦♦	Dunga	♦
Zidane	♦♦♦♦	Rivaldo	♦
Petit	♦♦♦	Leonardo	♦
Karembeu	♦♦	Bebeto	♦
Guivarch	♦	Ronaldo	♦
Vieira (75)	♦♦	Edmundo (74)	
Boghossian (56)	♦	Denilson (47)	
Dugarry (65)			

• GOLES

0-1 (minuto 27): Zidane.
0-2 (minuto 46 +): Zidane.
0-3 (minuto 93): Petit.

• ARBITRO

Said Belqola (Marruecos). Asistentes: Mark Warren (Inglaterra) y Achmat Salie (Sudáfrica). Expulsado: Desailly (m.67), por doble amonestación. Amonestados: Junior Baiano (m.33), Deschamps (m.37), Desailly (m.48) y Karembeu (m.55).

• INCIDENCIAS

Partido final de la Copa del Mundo de Francia'98 disputado en el Estadio de Francia, de Saint-Denis, ante unos 80.000 espectadores. Los graderíos comenzaron a poblarse cinco horas antes del encuentro y en los alrededores del estadio se vendieron entradas generales a 3.000 dólares. Asistió al partido el presidente de Francia, Jacques Chirac, quien estuvo acompañado en el palco oficial por el presidente de la FIFA, Joseph Blatter.

ENRIQUE ESCANDE / **PARÍS**

Francia se coronó hoy campeón del mundo y Zinedine Zidane rey del fútbol al vencer a Brasil por 3-0 en la final de la Copa del Mundo de Francia'98, a la que le sobraron 45 minutos durante los cuales el equipo sudamericano intentó infructuosamente recuperarse del impacto sufrido en la primera parte.

Con dos goles de cabeza y una actuación de alto nivel, Zidane dio el triunfo a su equipo y eclipsó a Ronaldo, que pareció una sombra de lo que es y que no logró aportar un mínimo de su capacidad en una noche negra del fútbol brasileño.

Los franceses revalidaron su condición de equipo infranqueable en defensa y, cuando se dispusieron a jugar, superaron a Brasil en todos los sectores del campo. Después defendieron la ventaja y, al aprovechar la desesperación de su rival, Emmanuel Petit marcó el tercer y último tanto en el final del encuentro.

Francia jugó una primera etapa memorable, con Zidane como eje, Deschamps, Petit, Djorkaeff y Karembeu como asistentes y Guivarc'h en la proa de un ataque que produjo seis situaciones de gol, lo cual fue demasiado para un equipo de Brasil estático, sin ideas e impreciso. Con dos impecables remates de cabeza, Zidane cosechó lo que había sembrado desde el primer minuto de juego, cuando avisó que estaba dispuesto a convertirse en la estrella de la noche, y tras una jugada personal dejó solo a Guivarc'h para que marcara.

Francia se afirmó en el centro del campo y cada vez que recuperó la pelota la puso en los pies del estratega del equipo, que con un estilo más carioca que parisiense abrió espacios, cambió de frente, agrandó la cancha e hizo jugar a todos los de la camiseta azul a su alrededor. Brasil pareció despertar entre los 21 y 23 minutos, cuando Roberto Carlos remató desde lejos, Ronaldo exigió a Barthez y Rivaldo remató de cabeza en el centro del área, pero sólo se trató de un impulso inconsistente.

Con el balón lejos de Ronaldo –que no pareció estar en buenas condiciones físicas-, con Rivaldo y Leonardo perdidos en el campo y con la única posibilidad de que Roberto Carlos superara a Thuram, los brasileños dependieron de algún error de la defensa francesa, que en este Mundial se equivocó poco y nada y que seguía firme en su rendimiento.

Goles de córner

Dos córners lanzados desde ambas puntas a los 27 y 45 minutos dieron a Francia, a través de Zidane, una ventaja contundente para tres cuartos de hora en una final del Mundial, pero si Petit y Guivarc'h hubieran tenido un poco de calma y puntería, el resultado de la primera parte hubiera sido catastrófico para los sudamericanos, porque tuvieron dos ocasiones a los 41 y 44 en las que era más fácil marcar que fallar.

En la segunda parte salió al campo Denilson por Leonardo y Brasil, como era lógico suponer, se lanzó al ataque, situación en la que estuvo a punto de descontar a los 55 minutos, cuando Barthez detuvo un violento y frontal disparo de Ronaldo, y a los 60, cuando Desailly desvió con dificultad un remate de Bebeto. La presión brasileña se hizo cada vez más intensa y el partido se jugaba casi todo el tiempo en campo local, lo cual dio espacio a Francia para jugar al contraataque, facilidad que no supo capitalizar otra vez Guivarc'h a los 64 minutos, cuando perdió el gol de su vida. Más tarde Dugarry, que le sustituyó, malogró otra situación similar.

Zidane desapareció del partido y Francia dejó tocar el balón para dedicarse a lanzar pases largos en busca de explotar el terreno libre dejado por Brasil, planteamiento con el que no logró sacar provecho. Ronaldo no logró meterse nunca en el partido y todos los intentos de su equipo, generados más en la voluntad que en la creatividad, resultaron estériles. Sobre el final, un remate de Denilson dio en el larguero. Inmediatamente después, en un contraataque, Petit marcó el tercero y

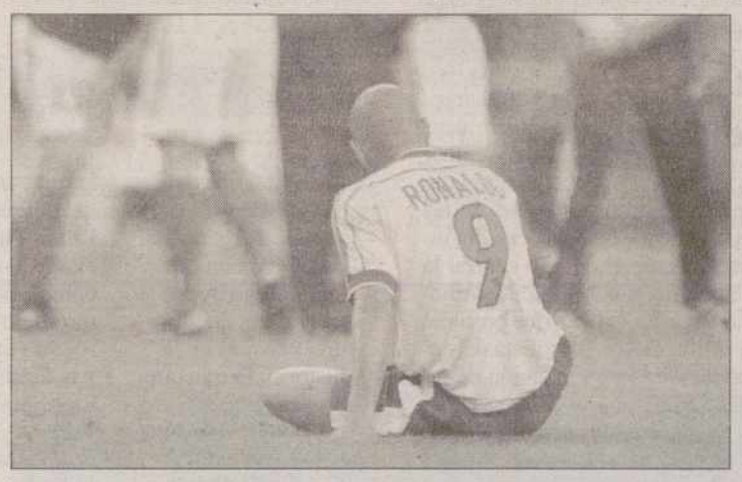

Zidane (arriba) fue el triunfador y Ronaldo el perdedor / REUTERS

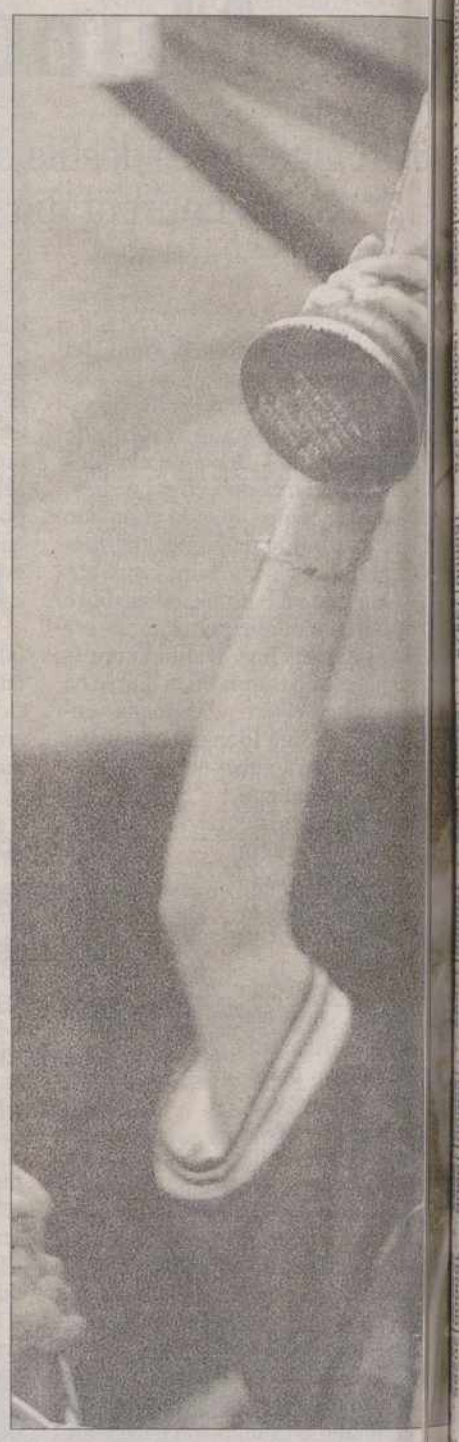

Zidane eleva la Copa de campeón de mu

Ronaldo jugó lesionado

Ronaldo Nazario de Lima, el jugador más popular del momento, bebió en la final de la Copa del Mundo el trago más amargo de su corta pero espectacular carrera profesional, al perder la final ante Francia por 0-3 y jugar con las condiciones físicas muy mermadas. La final fue una verdadera catástrofe para el joven jugador, tanto en lo personal, ya que debió hacer un gran esfuerzo para disputarla, como en el colectivo, puesto que una derrota por 3-0 ante un equipo que juega veinte minutos con diez futbolistas, es difícil de olvidar. El delantero brasileño fue más noticia por lo ocurrido antes del encuentro que por lo que pasó en su transcurso, ya que llegó al estadio a una hora de su inicio, proveniente de un hospita. Hacía dos días que no entrenaba con normalidad y fue sometido a unas pruebas de última hora para conocer el alcance de la dolencia y determinar si iba a poder jugar o no. Al retrasarse su llegada al estadio, se facilitó una alineación inicial en la que figuraba Edmundo como titular, aunque al llegar Ronaldo y determinar los médicos que podía jugar se cambió la formación.

Los jugadores de la selección francesa co

M.C.D.2022

MINISTERIO DE ECONOMÍA Y HACIENDA

LOTERÍA NACIONAL

SORTEO EXTRAORDINARIO «NIÑOS DE SAN ILDEFONSO»

SORTEO NÚM. 56 DEL AÑO 1998

LISTA DE LOS NÚMEROS PREMIADOS EN CADA UNA DE LAS DIEZ SERIES CORRESPONDIENTES AL SORTEO CELEBRADO EN MADRID EL DÍA 12 DE JULIO DE 1998

Números	Pesetas
Unidad	
00007	150000
00007 t	150000
Decena	
00049	150000
00053	150000
00055	150000
00063 t	150000
00073	150000
00095 t	150000
Centena	
00107 t	150000
00158	150000
00163 t	150000
00177	150000
00195 t	150000
00207 t	150000
00222	150000
00234	150000
00239	150000
00249	150000
00263 t	150000
00270	150000
00295 t	150000
00307 t	150000
00363 t	150000
00364	150000
00395 t	150000
00407 t	150000
00422	150000
00463	150000
00463 t	150000
00464	150000
00476	150000
00495 t	150000
00507 t	150000
00517	150000
00547	150000
00563 t	150000
00595 t	150000
00607 t	150000
00663 t	150000
00695 t	150000
00707 t	150000
00714	150000
00763 t	150000
00795 t	150000
00806	150000
00812	150000

Números	Pesetas
02134	150000
02140	150000
02163 t	150000
02166	150000
02195 t	150000
02207 t	150000
02263 t	150000
02280	150000
02295 t	150000
02307 t	150000
02346	150000
02347	150000
02357	150000
02363 t	150000
02395 t	150000
02407 t	150000
02412	150000
02448	150000
02463 t	150000
02475	30000000
02495 t	150000
02507 t	150000
02537	150000
02555	150000
02563 t	150000
02595 t	150000
02596	150000
02607 t	150000
02617	150000
02663 t	150000
02668	150000
02673	150000
02691	150000
02694	150000
02695 t	150000
02707 t	150000
02763 t	150000
02766	150000
02780	150000
02795 t	150000
02807 t	150000
02863 t	150000
02868	150000
02895 t	150000
02907 t	150000
02950	150000
02963 t	150000
02982	150000
02995 t	150000
Tres mil	
03007 t	150000
03060	150000
03095 t	150000

Números	Pesetas
04663 t	150000
04664	150000
04695 t	150000
04707 t	150000
04712	150000
04763 t	150000
04795 t	150000
04807 t	150000
04830	150000
04847	150000
04863 t	150000
04878	150000
04895 t	150000
04907 t	150000
04963 t	150000
04995 t	150000
Cinco mil	
05007 t	150000
05026	150000
05063 t	150000
05095 t	150000
05098	150000
05107 t	150000
05131	150000
05163 t	150000
05195 t	150000
05202	150000
05207 t	150000
05263 t	150000
05295 t	150000
05307 t	150000
05314	150000
05344	150000
05363 t	150000
05369	150000
05395 t	150000
05407 t	150000
05463 t	150000
05495 t	150000
05507 t	150000
05509	150000
05563 t	150000
05584	150000
05595 t	150000
05607 t	150000
05663 t	150000
05695 t	150000
05707 t	150000
05763 t	150000
05795 t	150000
05807 t	150000
05832	150000
05885	150000

Números	Pesetas
07363 t	150000
07395 t	150000
07407 t	150000
07416	150000
07463 t	150000
07469	150000
07495 t	150000
07507 t	150000
07534	150000
07563 t	150000
07595 t	150000
07602	150000
07606	150000
07607 t	150000
07663 t	150000
07695 t	150000
07707 t	150000
07756	150000
07763 t	150000
07775	150000
07784	150000
07795 t	150000
07807 t	150000
07820	150000
07863 t	150000
07895 t	150000
07907 t	150000
07943	150000
07949	150000
07963 t	150000
07971	150000
07995 t	150000
Ocho mil	
08007 t	150000
08010	150000
08032	150000
08039	150000
08048	150000
08053	150000
08061	150000
08063 t	150000
08095 t	150000
08107 t	150000
08131	150000
08163 t	150000
08191	150000
08195 t	150000
08207 t	150000
08261	150000
08263 t	150000
08295 t	150000
08307	150000
08309	150000

Números	Pesetas
09330 c	150000
09331 c	150000
09332 c	150000
09333 c	150000
09334 c	150000
09335 c	150000
09336 c	150000
09337 c	150000
09338 c	150000
09339 c	150000
09340 c	150000
09341 c	150000
09342 c	150000
09343 c	150000
09344 c	150000
09345 c	150000
09346 c	150000
09347 c	150000
09348 c	150000
09349 c	150000
09350 c	150000
09351 c	150000
09352	150000
09352 c	150000
09353 c	150000
09354 c	150000
09355 c	150000
09356 c	150000
09357 c	150000
09358	150000
09358 c	150000
09359 c	150000
09360 c	150000
09361 c	150000
09362 c	150000
09363 c	150000
09363 t	150000
09364 c	150000
09365 c	150000
09366 c	150000
09367 c	150000
09368 c	150000
09369 c	150000
09370 c	150000
09371 c	150000
09372 c	150000
09373 c	150000
09374 c	150000
09375 c	150000
09376 c	150000
09377 c	150000
09378 c	150000
09379 c	150000
09380 c	150000
09381 c	150000

Números	Pesetas
10295 t	150000
10297	150000
10307 t	150000
10338	150000
10340	150000
10363 t	150000
10388	150000
10395 t	150000
10407 t	150000
10431	150000
10463 t	150000
10495 t	150000
10507 t	150000
10563 t	150000
10572	150000
10573	150000
10595 t	150000
10607 t	150000
10651	150000
10663 t	150000
10680	150000
10695 t	150000
10703	150000
10707 t	150000
10760	150000
10763 t	150000
10795 t	150000
10807 t	150000
10863 t	150000
10895 t	150000
10907 t	150000
10942	150000
10947	150000
10963 t	150000
10992	150000
10995 t	150000
Once mil	
11004	150000
11006	150000
11007 t	150000
11047	150000
11063 t	150000
11095 t	150000
11107 t	150000
11112	150000
11130	150000
11162	150000
11163 t	150000
11195 t	150000
11200	150000
11207 t	150000
11263 t	150000
11270	150000

Números	Pesetas
12795 t	150000
12807 t	150000
12817	150000
12863 t	150000
12876	150000
12895 t	150000
12907 t	150000
12925	150000
12963 t	150000
12995 t	150000
Trece mil	
13007 t	150000
13063 t	150000
13068	150000
13095 t	150000
13097	150000
13107 t	150000
13114	150000
13121	150000
13122	150000
13163 t	150000
13170	150000
13186	150000
13190	150000
13195 t	150000
13207 t	150000
13218	150000
13250	150000
13254	150000
13263 t	150000
13269	150000
13295	150000
13295 t	150000
13296	150000
13307 t	150000
13363 t	150000
13395	150000
13395 t	150000
13407 t	150000
13422	150000
13440	150000
13463 t	150000
13474	150000

Números	Pesetas
14843	150000
14863 t	150000
14892	150000
14895 t	150000
14907 t	150000
14924	150000
14963 t	150000
14979	150000
14995 t	150000
Quince mil	
15007 t	150000
15063 t	150000
15090	150000
15095 t	150000
15102	150000
15107 t	150000
15160	150000
15163 t	150000
15171	150000
15192	150000
15195 t	150000
15207 t	150000
15212	150000
15263 t	150000
15266	150000
15285	150000
15295 t	150000
15307 t	150000
15341	150000
15362	150000
15363 t	150000
15395 t	150000
15407 t	150000
15417	150000
15419	150000
15441	150000
15463 t	150000
15471	150000
15495 t	150000
15507 t	150000
15563 t	150000
15587	150000
15595 t	150000

Números	Pesetas
16963 t	150000
16975	150000
16980	150000
16995 t	150000
16996	150000
Diecisiete mil	
17007 t	150000
17063 t	150000
17068	150000
17075	150000
17076	150000
17093	150000
17095 t	150000
17107 t	150000
17157	150000
17163	150000
17195 t	150000
17197	150000
17207 t	150000
17222	150000
17240	150000
17257	150000
17263 t	150000
17276	150000
17282	150000
17285	150000
17295 t	150000
17307 t	150000
17309	150000
17319	150000
17334	150000
17363 t	150000
17375	150000
17377	150000
17395 t	150000
17407 t	150000
17446	150000
17463 t	150000
17495 t	150000
17507 t	150000
17521	150000
17548	150000

Números	Pesetas
18887	150000
18895 t	150000
18902	150000
18907 t	150000
18963 t	150000
18968	150000
18995 t	150000
Diecinueve mil	
19007 t	150000
19008	150000
19063 t	150000
19076	150000
19095 t	150000
19107 t	150000
19162	150000
19163 t	150000
19195 t	150000
19207 t	150000
19233	150000
19263 t	150000
19271	150000
19295 t	150000
19307 t	150000
19316	150000
19347	150000
19363 t	150000
19364	150000
19391	150000
19395 t	150000
19407 t	150000
19463 t	150000
19476	150000
19493	150000
19495 t	150000
19507 t	150000
19563 t	150000
19571	150000
19595 t	150000
19607 t	150000
19609	150000
19641	150000
19649	150000
19663 t	150000
19695 t	150000
19707 t	150000
19747	150000
19763 t	150000
19795 t	150000
19807 t	150000
19863 t	150000
19894	150000
19895 t	150000
19906	150000

Números	Pesetas
20159 c	150000
20160 c	150000
20161 c	150000
20162 c	150000
20162.a	1440000
20163	
72.000.000	
DE PESETAS	
20164.a	1440000
20164 c	150000
20165 c	150000
20166 c	150000
20167 c	150000
20168 c	150000
20169 c	150000
20170 c	150000
20171 c	150000
20172 c	150000
20173	150000
20173 c	150000
20174 c	150000
20175 c	150000
20176 c	150000
20177 c	150000
20178 c	150000
20179 c	150000
20180 c	150000
20181 c	150000
20182 c	150000
20183 c	150000
20184 c	150000
20185 c	150000
20186 c	150000
20187 c	150000
20188 c	150000
20189 c	150000
20190 c	150000
20191 c	150000
20192 c	150000
20193 c	150000
20194 c	150000
20195 c	150000
20195 t	150000
20196 c	150000
20197 c	150000
20198 c	150000
20199 c	150000
20207 t	150000
20227	150000
20263 t	150000
20285	150000

Números	Pesetas
21663 t	150000
21694	150000
21695 t	150000
21707 t	150000
21717	150000
21763 t	150000
21778	150000
21786	150000
21788	150000
21795 t	150000
21807 t	150000
21809	150000
21863 t	150000
21895 t	150000
21907 t	150000
21963 t	150000
21995 t	150000
Veintidós mil	
22007 t	150000
22033	150000
22043	150000
22050	150000
22063 t	150000
22095 t	150000
22107 t	150000
22129	150000
22133	150000
22135	150000
22142	150000
22163 t	150000
22167	150000
22195 t	150000
22207 t	150000
22210	150000
22263 t	150000
22295	150000
22295 t	150000
22300	150000
22301	150000
22307 t	150000
22335	150000
22363 t	150000
22395 t	150000
22407 t	150000
22438	150000
22463 t	150000
22495 t	150000
22507 t	150000
22510	150000
22563 t	150000
22595 t	150000
22607 t	150000
22649	150000

Números	Pesetas
23963 t	150000
23995 t	150000
Veinticuatro mil	
24006	150000
24007 t	150000
24011	150000
24016	150000
24063 t	150000
24095 t	150000
24107 t	150000
24163 t	150000
24174	150000
24195 t	150000
24207 t	150000
24210	150000
24212	150000
24245	150000
24263 t	150000
24273	150000
24290	150000
24295 t	150000
24307 t	150000
24363 t	150000
24395 t	150000
24407 t	150000
24411	150000
24440	150000
24463 t	150000
24485	150000
24495 t	150000
24507 t	150000
24512	150000
24513	150000
24563 t	150000
24595 t	150000
24607 t	150000
24652	150000
24663 t	150000
24689	150000
24695 t	150000
24707 t	150000
24712	150000
24763 t	150000
24795 t	150000
24807 t	150000
24852	150000
24863 t	150000
24885	150000
24895 t	150000
24907 t	150000
24934	150000
24963 t	150000
24995 t	150000

Números	Pesetas
26587	150000
26595 t	150000
26596	150000
26607 t	150000
26622	150000
26627	150000
26663 t	150000
26695 t	150000
26707 t	150000
26763 t	150000
26764	150000
26795 t	150000
26807 t	150000
26830	150000
26832	150000
26863 t	150000
26895 t	150000
26907 t	150000
26963 t	150000
26995 t	150000
Veintisiete mil	
27007 t	150000
27057	150000
27063 t	150000
27072	150000
27095 t	150000
27107 t	150000
27109	150000
27113	150000
27126	150000
27163 t	150000
27184	150000
27195 t	150000
27207 t	150000
27210	150000
27218	150000
27263 t	150000
27295 t	150000
27296	150000
27307 t	150000
27328	150000
27347	150000
27363 t	150000
27374	150000
27395 t	150000
27407 t	150000
27432	150000
27443	150000
27459	150000
27463 t	150000
27495 t	150000
27499	150000
27507 t	150000

Números	Pesetas
28895 t	150000
28897	150000
28907 t	150000
28963 t	150000
28994	150000
28995 t	150000
Veintinueve mil	
29007 t	150000
29051	150000
29063 t	150000
29095 t	150000
29107 t	150000
29111	150000
29163 t	150000
29195 t	150000
29207 t	150000
29263 t	150000
29295 t	150000
29307	150000
29307 t	150000
29363 t	150000
29395 t	150000
29407 t	150000
29414	150000
29463 t	150000
29479	150000
29495 t	150000
29503	150000
29507 t	150000
29523	150000
29563 t	150000
29578	150000
29586	150000
29595 t	150000
29607 t	150000
29663 t	150000
29695 t	150000
29704	150000
29707 t	150000
29752	150000
29763 t	150000
29795 t	150000
29807 t	150000
29863 t	150000
29895 t	150000
29907 t	150000
29923	150000
29963 t	150000
29974	150000
29995 t	150000
Treinta mil	

LOS PREMIOS DE ESTE SORTEO

CADUCAN EL 13 DE OCTUBRE DE 1998

M.C.D.2022

Números	Pesetas
31607	150000
31621	150000
31642	150000
31663	150000
31684	150000
31685	150000
31695	150000
31699	150000
31707	150000
31763	150000
31795	150000
31798	150000
31807	150000
31831	150000
31861	150000
31863	150000
31890	150000
31893	150000
31895	150000
31907	150000
31912	150000
31963	150000
31995	150000
Treinta y dos mil	
32001	150000
32007	150000
32051	150000
32061	150000
32063	150000
32070	150000
32095	150000
32096	150000
32107	150000
32110	150000
32121	**7200000**
32163	150000
32195	150000
32207	150000
32263	150000
32295	150000
32307	150000
32311	150000
32327	150000
32340	150000
32363	150000
32395	150000
32407	150000
32431	150000
32463	150000
32495	150000
32507	150000
32540	150000
32556	150000
32563	150000
32589	150000
32594	150000
32595	150000
32607	150000
32663	150000
32695	150000
32698	150000
32707	150000
32756	150000
32763	150000
32788	150000
32795	150000
32807	150000
32815	150000
32817	150000
32840	150000
32862	150000
32895	150000
32907	150000

Números	Pesetas
34052	150000
34063	150000
34095	150000
34107	150000
34119	150000
34149	150000
34163	150000
34188	150000
34195	150000
34207	150000
34211	150000
34231	150000
34261	150000
34262	150000
34263	150000
34295	150000
34305	150000
34307	150000
34363	150000
34389	150000
34395	150000
34407	150000
34437	150000
34459	150000
34463	150000
34495	150000
34507	150000
34515	150000
34563	150000
34595	150000
34607	150000
34621	150000
34663	150000
34683	150000
34690	150000
34695	150000
34707	150000
34763	150000
34795	150000
34807	150000
34811	150000
34833	150000
34838	150000
34843	150000
34863	150000
34866	150000
34884	150000
34895	150000
34907	150000
34952	150000
34963	150000
34995	150000
Treinta y cinco mil	
35001	150000
35007	150000
35031	150000
35047	150000
35056	150000
35063	150000
35075	150000
35095	150000
35107	150000
35163	150000
35195	150000
35207	150000
35218	150000
35263	150000
35295	150000
35305	150000
35307	150000
35325	150000
35363	150000
35365	150000

Números	Pesetas
35737	150000
35738	150000
35739	150000
35740	150000
35741	150000
35742	150000
35743	150000
35744	150000
35745	150000
35746	150000
35747	150000
35748	150000
35749	150000
35750	150000
35751	150000
35752	150000
35753	150000
35754	150000
35755	150000
35756	150000
35757	150000
35758	150000
35759	150000
35760	150000
35761	150000
35762	150000
35763	150000
35763	150000
35764	150000
35765	150000
35766	150000
35767	150000
35768	150000
35769	150000
35770	150000
35771	150000
35772	150000
35773	150000
35774	150000
35775	150000
35776	150000
35777	150000
35778	150000
35779	150000
35780	150000
35781	150000
35781	150000
35782	150000
35783	150000
35784	150000
35785	150000
35786	150000
35787	150000
35788	150000
35789	150000
35790	150000
35791	150000
35792	150000
35793	150000
35794	150000
35795	150000
35795	150000
35796	150000
35797	150000
35798	150000
35799	150000
35807	150000
35831	150000
35858	150000
35863	150000
35895	150000
35907	150000
35960	150000
35965	150000

Números	Pesetas
Treinta y siete mil	
37007	150000
37063	150000
37068	150000
37077	150000
37095	150000
37095	150000
37107	150000
37113	150000
37142	150000
37163	150000
37194	150000
37195	150000
37207	150000
37232	150000
37252	150000
37263	150000
37293	150000
37295	150000
37307	150000
37320	150000
37363	150000
37392	150000
37395	150000
37404	150000
37407	150000
37445	150000
37457	150000
37463	150000
37495	150000
37498	150000
37507	150000
37538	150000
37563	150000
37595	150000
37605	150000
37607	150000
37663	150000
37695	150000
37707	150000
37739	150000
37763	150000
37763	150000
37783	150000
37795	150000
37807	150000
37815	150000
37841	150000
37863	150000
37883	150000
37895	150000
37907	150000
37909	150000
37963	150000
37975	150000
37979	150000
37995	150000
Treinta y ocho mil	
38007	150000
38020	150000
38029	150000
38063	150000
38095	150000
38107	150000
38113	150000
38135	150000
38163	150000
38185	150000
38207	150000
38265	150000

Números	Pesetas
39348	150000
39362	150000
39363	150000
39368	150000
39384	150000
39395	150000
39407	150000
39463	150000
39495	150000
39507	150000
39515	150000
39563	150000
39591	150000
39595	150000
39597	150000
39607	150000
39609	150000
39660	150000
39662	150000
39663	150000
39693	150000
39695	150000
39707	150000
39727	150000
39763	150000
39766	150000
39795	150000
39800	150000
39801	150000
39807	150000
39809	150000
39863	150000
39895	150000
39897	150000
39900	150000
39907	150000
39927	150000
39963	150000
39995	150000
Cuarenta mil	
40007	150000
40048	150000
40049	150000
40058	150000
40063	150000
40095	150000
40107	150000
40115	150000
40129	150000
40163	150000
40178	150000
40195	150000
40207	150000
40245	150000
40249	150000
40255	150000
40263	150000
40284	150000
40294	150000
40295	150000
40307	150000
40356	150000
40363	150000
40395	150000
40403	150000
40405	150000
40407	150000
40463	150000
40463	150000
40495	150000
40507	150000

Números	Pesetas
41763	150000
41795	150000
41807	150000
41844	150000
41863	150000
41864	150000
41886	150000
41895	150000
41907	150000
41923	150000
41932	150000
41963	150000
41995	150000
Cuarenta y dos mil	
42005	150000
42007	150000
42016	150000
42048	150000
42063	150000
42095	150000
42107	150000
42157	150000
42163	150000
42165	150000
42172	150000
42175	150000
42195	150000
42207	150000
42231	150000
42263	150000
42269	150000
42287	150000
42295	150000
42307	150000
42341	150000
42360	150000
42363	150000
42395	150000
42397	150000
42403	150000
42407	150000
42424	150000
42463	150000
42495	150000
42507	150000
42510	150000
42562	150000
42563	150000
42595	150000
42607	150000
42663	150000
42695	150000
42696	150000
42707	150000
42725	150000
42729	150000
42735	150000
42763	150000
42783	150000
42795	150000
42807	150000
42863	150000
42895	150000
42907	150000
42937	150000
42963	150000
42983	150000
42995	150000
Cuarenta y tres mil	

Números	Pesetas
44189	150000
44195	150000
44196	150000
44206	150000
44207	150000
44216	150000
44232	150000
44246	150000
44263	150000
44295	150000
44295	150000
44307	150000
44309	150000
44349	150000
44363	150000
44395	150000
44407	150000
44424	150000
44463	150000
44467	150000
44495	150000
44501	150000
44507	150000
44563	150000
44595	150000
44607	150000
44663	150000
44695	150000
44707	150000
44760	150000
44763	150000
44795	150000
44807	150000
44830	150000
44863	150000
44895	150000
44902	150000
44907	150000
44921	150000
44949	150000
44963	150000
44981	150000
44995	150000
Cuarenta y cinco mil	
45003	150000
45007	150000
45063	150000
45095	150000
45107	150000
45119	150000
45163	150000
45195	150000
45204	150000
45207	150000
45219	150000
45223	150000
45246	150000
45263	150000
45276	150000
45295	150000
45307	150000

Números	Pesetas
46516	150000
46563	150000
46576	150000
46583	150000
46595	150000
46601	150000
46607	150000
46621	150000
46643	150000
46663	150000
46695	150000
46707	150000
46726	150000
46763	150000
46795	150000
46807	150000
46863	150000
46895	150000
46907	150000
46938	150000
46947	150000
46963	150000
46988	150000
46995	150000
Cuarenta y siete mil	
47007	150000
47012	150000
47018	150000
47047	150000
47063	150000
47095	150000
47107	150000
47163	150000
47170	150000
47187	150000
47195	150000
47207	150000
47210	150000
47217	150000
47251	150000
47258	150000
47263	150000
47295	150000
47307	150000
47324	150000
47363	150000
47376	150000
47381	150000
47395	150000
47407	150000
47416	150000
47427	150000
47437	150000
47444	150000
47456	150000
47463	150000
47495	150000
47503	150000
47507	150000
47563	150000
47589	150000

Números	Pesetas
48807	150000
48831	150000
48863	150000
48895	150000
48907	150000
48927	150000
48928	150000
48957	150000
48959	150000
48962	150000
48963	150000
48992	150000
48995	150000
Cuarenta y nueve mil	
49007	150000
49010	150000
49026	150000
49062	150000
49063	150000
49095	150000
49107	150000
49127	150000
49153	150000
49163	150000
49168	150000
49195	150000
49207	150000
49221	150000
49263	150000
49286	150000
49295	150000
49302	150000
49307	150000
49337	150000
49363	150000
49395	150000
49407	150000
49411	150000
49415	150000
49444	150000
49463	150000
49464	150000
49495	150000
49507	150000
49559	150000
49563	150000
49594	150000
49595	150000
49607	150000
49663	150000
49695	150000
49707	150000
49715	150000
49746	150000
49763	150000
49795	150000
49807	150000
49863	150000
49895	150000
49907	150000
49914	150000

Números	Pesetas
51131	150000
51163	150000
51176	150000
51178	150000
51195	150000
51207	150000
51263	150000
51295	150000
51307	150000
51363	150000
51372	150000
51379	150000
51395	150000
51403	150000
51407	150000
51463	150000
51495	150000
51507	150000
51542	150000
51563	150000
51567	150000
51581	150000
51588	150000
51595	150000
51602	150000
51603	150000
51607	150000
51663	150000
51695	150000
51707	150000
51757	150000
51763	150000
51795	150000
51807	150000
51817	150000
51836	150000
51841	150000
51863	150000
51883	150000
51895	150000
51907	150000
51911	150000
51934	150000
51963	150000
51966	150000
51995	150000
Cincuenta y dos mil	
52007	150000
52009	150000
52023	150000
52045	150000
52063	150000
52077	150000
52078	150000
52095	150000
52107	150000
52117	150000
52163	150000
52177	**7200000**
52185	150000
52195	150000
52202	150000
52207	150000
52210	150000
52263	150000
52267	150000
52295	150000
52307	150000
52363	150000
52391	150000
52395	150000

Números	Pesetas
53507	150000
53512	150000
53546	150000
53563	150000
53582	150000
53595	150000
53599	150000
53607	150000
53636	150000
53647	150000
53663	150000
53695	150000
53707	150000
53712	150000
53716	150000
53763	150000
53795	150000
53798	150000
53807	150000
53863	150000
53895	150000
53907	150000
53963	150000
53995	150000
Cincuenta y cuatro mil	
54007	150000
54050	150000
54060	150000
54063	150000
54095	150000
54107	150000
54107	150000
54163	150000
54195	150000
54201	**7200000**
54203	150000
54207	150000
54215	150000
54263	150000
54295	150000
54307	150000
54362	150000
54363	150000
54395	150000
54407	150000
54435	150000
54461	150000
54463	150000
54495	150000
54507	150000
54549	150000
54563	150000
54595	150000
54607	150000
54662	150000
54663	150000
54690	150000
54695	150000
54707	150000
54710	150000
54763	150000
54795	150000
54807	150000
54847	150000
54863	150000
54869	150000
54895	150000
54899	150000
54907	150000
54963	150000
54995	150000

Números	Pesetas
56295	150000
56307	150000
56327	150000
56363	150000
56368	150000
56395	150000
56406	150000
56407	150000
56424	150000
56426	150000
56463	150000
56495	150000
56507	150000
56515	150000
56517	150000
56538	150000
56563	150000
56574	150000
56595	150000
56597	150000
56607	150000
56628	150000
56663	150000
56671	150000
56695	150000
56707	150000
56763	150000
56766	150000
56795	150000
56801	150000
56807	150000
56830	150000
56863	150000
56895	150000
56907	150000
56963	150000
56995	150000
Cincuenta y siete mil	
57007	150000
57030	150000
57063	150000
57095	150000
57107	150000
57163	150000
57195	150000
57195	150000
57207	150000
57226	150000
57242	150000
57243	150000
57256	150000
57261	150000
57263	150000
57295	150000
57307	150000
57310	150000
57316	150000
57357	150000
57363	150000
57395	150000
57407	150000
57463	150000
57495	150000
57498	150000
57507	150000
57540	150000
57551	150000
57563	150000
57595	150000
57607	150000
57624	150000
57807	150000
57863	150000

Números	Pesetas
58904	150000
58907	150000
58917	150000
58925	150000
58963	150000
58995	150000
Cincuenta y nueve mil	
59007	150000
59046	150000
59063	150000
59065	150000
59095	150000
59107	150000
59129	150000
59163	150000
59174	150000
59195	150000
59207	150000
59213	150000
59252	150000
59257	150000
59263	150000
59277	150000
59295	150000
59307	150000
59333	150000
59363	150000
59374	150000
59384	150000
59385	150000
59395	150000
59407	150000
59410	150000
59430	150000
59463	150000
59489	150000
59495	150000
59507	150000
59508	150000
59521	150000
59529	150000
59563	150000
59567	150000
59591	150000
59595	150000
59607	150000
59663	150000
59695	150000
59707	150000
59732	150000
59763	150000
59795	150000
59807	150000
59827	150000
59863	150000
59895	150000
59907	150000
59936	150000
59963	150000
59995	150000
Sesenta mil	
60007	150000
60051	150000
60055	150000
60063	150000
60095	150000
60098	150000
60107	150000
60225	150000
60240	150000

Números	Pesetas
61207	150000
61263	150000
61288	150000
61295	150000
61307	150000
61363	150000
61395	150000
61407	150000
61421	150000
61429	150000
61446	150000
61463	150000
61466	150000
61479	150000
61495	150000
61507	150000
61516	150000
61519	150000
61521	150000
61544	150000
61563	150000
61582	150000
61595	150000
61607	150000
61663	150000
61687	150000
61695	150000
61707	150000
61733	150000
61763	150000
61782	150000
61795	150000
61806	150000
61807	150000
61863	150000
61895	150000
61907	150000
61918	150000
61950	150000
61954	150000
61963	150000
61989	150000
61995	150000
Sesenta y dos mil	
62007	150000
62009	150000
62063	150000
62095	150000
62105	150000
62107	150000
62163	150000
62195	150000
62199	150000
62207	150000
62263	150000
62266	150000
62295	150000
62307	150000
62312	150000
62342	150000
62363	150000
62395	150000
62407	150000
62440	150000
62463	150000
62495	150000
62507	150000
62513	150000
62554	150000
62563	150000
62763	150000

Números	Pesetas
63665	150000
63689	150000
63695	150000
63703	150000
63707	150000
63763	150000
63769	150000
63771	150000
63795	150000
63807	150000
63811	150000
63863	150000
63879	150000
63891	150000
63893	150000
63894	150000
63895	150000
63900	150000
63906	150000
63907	150000
63948	150000
63963	150000
63995	150000
Sesenta y cuatro mil	
64007	150000
64009	150000
64063	150000
64095	150000
64097	150000
64107	150000
64163	150000
64166	150000
64169	150000
64195	150000
64207	150000
64263	150000
64273	150000
64280	150000
64295	150000
64307	150000
64320	150000
64353	150000
64363	150000
64374	150000
64395	150000
64407	150000
64423	150000
64463	150000
644[illegible]	150000
644[illegible]	150000
6450[illegible]	150000
64543	150000
64563	150000
64571	150000
64589	150000
64595	150000
64607	150000
64625	150000
64628	150000
64635	150000
64663	150000
64663	150000
64695	150000
64707	150000
64763	150000
64774	150000
64795	150000
64801	150000
64807	150000
64863	150000

LOS PREMIOS DE ESTE SORTEO

CADUCAN EL 13 DE OCTUBRE DE 1998

M.C.D. 2022

Treinta y tres mil

33007 . t . 150000
33063 . t . 150000
33093 . . . 150000
33095 . . . 150000
33095 . t . 150000
33107 . t . 150000
33162 . . . 150000
33163 . t . 150000
33195 . t . 150000
33203 . . . 150000
33207 . t . 150000
33263 . t . 150000
33288 . . . 150000
33289 . . . 150000
33295 . t . 150000
33307 . t . 150000
33363 . . . 150000
33363 . t . 150000
33370 . . . 150000
33389 . . . 150000
33395 . t . 150000
33407 . t . 150000
33447 . . . 150000
33463 . t . 150000
33495 . t . 150000
33507 . t . 150000
33563 . t . 150000
33564 . . . 150000
33585 . . . 150000
33595 . t . 150000
33606 . . . 150000
33607 . t . 150000
33648 . . . 150000
33663 . t . 150000
33695 . t . 150000
33707 . t . 150000
33749 . . . 150000
33752 . . . 150000
33763 . t . 150000
33783 . . . 150000
33795 . t . 150000
33807 . t . 150000
33863 . t . 150000
33874 . . . 150000
33879 . . . 150000
33895 . t . 150000
33907 . t . 150000
33923 . . . 150000
33963 . t . 150000
33994 . . . 150000
33995 . t . 150000

Treinta y cuatro mil

34001 . . . 150000
34007 . t . 150000
34035 . . . 150000

35495 . t . 150000
35506 . . . 150000
35507 . t . 150000
35528 . . . 150000
35563 . t . 150000
35573 . . . 150000
35595 . t . 150000
35604 . . . 150000
35607 . t . 150000
35645 . . . 150000
35663 . t . 150000
35671 . . . 150000
35695 . t . 150000
35696 . . . 150000
35700 .c . 150000
35701 .c . 150000
35702 .c . 150000
35703 .c . 150000
35704 .c . 150000
35705 .c . 150000
35706 .c . 150000
35706.a.3000000

35707
300.000.000
DE PESETAS

35708.a.3000000
35708 .c . 150000
35709 .c . 150000
35710 .c . 150000
35711 .c . 150000
35712 .c . 150000
35713 .c . 150000
35714 . . . 150000
35714 .c . 150000
35715 .c . 150000
35716 .c . 150000
35717 .c . 150000
35718 .c . 150000
35719 .c . 150000
35720 .c . 150000
35721 .c . 150000
35722 .c . 150000
35723 .c . 150000
35724 .c . 150000
35725 .c . 150000
35726 .c . 150000
35727 .c . 150000
35728 .c . 150000
35729 .c . 150000
35730 .c . 150000
35731 .c . 150000
35732 .c . 150000
35733 .c . 150000
35734 .c . 150000
35735 .c . 150000
35736 .c . 150000

y seis mil

36007 . t . 150000
36017 . . . 150000
36052 . . . 150000
36063 . t . 150000
36095 . t . 150000
36107 . . . 150000
36107 . t . 150000
36129 . . . 150000
36163 . t . 150000
36176 . . . 150000
36195 . t . 150000
36207 . t . 150000
36215 . . . 150000
36263 . t . 150000
36295 . t . 150000
36304 . . . 150000
36307 . t . 150000
36319 . . . 150000
36363 . t . 150000
36395 . t . 150000
36397 . . . 150000
36407 . t . 150000
36449 . . . 150000
36458 . . . 150000
36463 . . . 150000
36463 . t . 150000
36478 . . . 150000
36495 . t . 150000
36507 . t . 150000
36558 . . . 150000
36563 . t . 150000
36567 . . . 150000
36592 . . . 150000
36595 . t . 150000
36607 . t . 150000
36635 . . . 150000
36652 . . . 150000
36663 . t . 150000
36678 . . . 150000
36695 . . . 150000
36695 . t . 150000
36707 . t . 150000
36742 . . . 150000
36763 . t . 150000
36795 . t . 150000
36805 . . . 150000
36807 . t . 150000
36831 . . . 150000
36863 . t . 150000
36895 . t . 150000
36902 . . . 150000
36906 . . . 150000
36907 . t . 150000
36930 . . . 150000
36932 . . . 150000
36936 . . . 150000
36963 . t . 150000
36973 . . . 150000
36995 . t . 150000

38307 . t . 150000
38363 . t . 150000
38365 . . . 150000
38385 . . . 150000
38395 . t . 150000
38407 . t . 150000
38447 . . . 150000
38463 . t . 150000
38489 . . . 150000
38494 . . . 150000
38495 . t . 150000
38507 . t . 150000
38509 . . . 150000
38523 . . . 150000
38550 . . . 150000
38563 . t . 150000
38595 . t . 150000
38607 . t . 150000
38615 . . . 150000
38663 . t . 150000
38678 . . . 150000
38695 . t . 150000
38707 . t . 150000
38758 . . . 150000
38763 . t . 150000
38782 . . . 150000
38795 . t . 150000
38807 . t . 150000
38863 . t . 150000
38868 . . . 150000
38876 . . . 150000
38895 . t . 150000
38907 . t . 150000
38910 . . . 150000
38948 . . . 150000
38963 . t . 150000
38995 . t . 150000

Treinta y nueve mil

39007 . t . 150000
39031 . . . 150000
39063 . t . 150000
39095 . t . 150000
39107 . t . 150000
39129 . . . 150000
39142 . . . 150000
39163 . t . 150000
39181 . . . 150000
39195 . t . 150000
39201 . . . 150000
39207 . t . 150000
39214 . . . 150000
39256 . . . 150000
39260 . . . 150000
39262 . . . 150000
39263 . t . 150000
39295 . t . 150000
39307 . . . 150000
39307 . t . 150000

40495 . t . 150000
40595 . t . 150000
40607 . t . 150000
40663 . t . 150000
40695 . t . 150000
40697 . . . 150000
40707 . t . 150000
40763 . t . 150000
40771 . . . 150000
40795 . t . 150000
40807 . t . 150000
40839 . . . 150000
40863 . t . 150000
40886 . . . 150000
40895 . t . 150000
40907 . t . 150000
40927 . . . 150000
40929 . . . 150000
40938 . . . 150000
40951 . . . 150000
40952 . . . 150000
40963 . t . 150000
40966 . . . 150000
40995 . t . 150000
40997 . . . 150000

Cuarenta y un mil

41007 . t . 150000
41063 . t . 150000
41079 . . . 150000
41095 . t . 150000
41107 . t . 150000
41152 . . . 150000
41160 . . . 150000
41163 . t . 150000
41195 . t . 150000
41207 . t . 150000
41231 . . . 150000
41263 . t . 150000
41264 . . . 150000
41295 . t . 150000
41307 . t . 150000
41357 . . . 150000
41363 . t . 150000
41395 . t . 150000
41407 . t . 150000
41409 . . . 150000
41463 . t . 150000
41473 . . . 150000
41495 . t . 150000
41507 . t . 150000
41563 . t . 150000
41589 . . . 150000
41595 . t . 150000
41607 . t . 150000
41649 . . . 150000
41652 . . . 150000
41663 . t . 150000
41695 . t . 150000
41707 . t . 150000

43094 . . . 150000
43095 . t . 150000
43107 . t . 150000
43142 . . . 150000
43162 . . . 150000
43163 . t . 150000
43182 . . . 150000
43190 . . . 150000
43195 . t . 150000
43207 . t . 150000
43263 . t . 150000
43295 . t . 150000
43307 . t . 150000
43339 . . . 150000
43363 . t . 150000
43387 . . . 150000
43388 . . . 150000
43395 . t . 150000
43407 . t . 150000
43416 . . . 150000
43422 . . . 150000
43463 . t . 150000
43464 . . . 150000
43468 . . . 150000
43472 . . . 150000
43495 . t . 150000
43498 . . . 150000
43507 . t . 150000
43563 . t . 150000
43595 . t . 150000
43607 . t . 150000
43663 . t . 150000
43695 . t . 150000
43763 . t . 150000
43780 . . . 150000
43788 . . . 150000
43795 . t . 150000
43797 . . . 150000
43804 . . . 150000
43805 . . . 150000
43807 . t . 150000
43843 . . . 150000
43863 . t . 150000
43895 . t . 150000
43907 . t . 150000
43963 . t . 150000
43995 . t . 150000

Cuarenta y cuatro mil

44007 . t . 150000
44024 . . . 150000
44063 . t . 150000
44095 . t . 150000
44105 . . . 150000
44107 . t . 150000
44130 . . . 150000
44163 . t . 150000
44179 . . . 150000

45295 . t . 150000
45495 . t . 150000
45507 . t . 150000
45509 . . . 150000
45511 . . . 150000
45550 . . . 150000
45556 . . . 150000
45563 . t . 150000
45595 . t . 150000
45607 . t . 150000
45612 . . . 150000
45663 . t . 150000
45695 . t . 150000
45706 . . . 150000
45707 . t . 150000
45763 . t . 150000
45795 . t . 150000
45807 . t . 150000
45863 . t . 150000
45866 . . . 150000
45895 . t . 150000
45907 . t . 150000
45963 . t . 150000
45969 . . . 150000
45976 . . . 150000
45995 . t . 150000
45998 . . . 150000

Cuarenta y seis mil

46007 . t . 150000
46016 . . . 150000
46021 . . . 150000
46034 . . . 150000
46039 . . . 150000
46048 . . . 150000
46063 . t . 150000
46095 . t . 150000
46107 . t . 150000
46163 . t . 150000
46167 . . . 150000
46195 . t . 150000
46207 . t . 150000
46217 . . . 150000
46263 . t . 150000
46295 . t . 150000
46307 . t . 150000
46356 . . . 150000
46363 . t . 150000
46370 . . . 150000
46392 . . . 150000
46395 . t . 150000
46407 . t . 150000
46454 . . . 150000
46458 . . . 150000
46463 . t . 150000
46478 . . . 150000
46494 . . . 150000
46495 . t . 150000
46506 . . . 150000
46507 . t . 150000

47563 . t . 150000
47729 . . . 150000
47763 . t . 150000
47782 . . . 150000
47795 . t . 150000
47800 . . . 150000
47806 . . . 150000
47807 . t . 150000
47850 . . . 150000
47863 . t . 150000
47895 . t . 150000
47907 . t . 150000
47963 . t . 150000
47981 . . . 150000
47995 . t . 150000

Cuarenta y ocho mil

48007 . t . 150000
48046 . . . 150000
48063 . t . 150000
48066 . . . 150000
48095 . t . 150000
48107 . t . 150000
48163 . t . 150000
48195 . t . 150000
48207 . t . 150000
48227 . . . 150000
48263 . t . 150000
48295 . t . 150000
48307 . t . 150000
48355 . . . 150000
48363 . t . 150000
48395 . t . 150000
48405 . . . 150000
48407 . t . 150000
48410 . . . 150000
48417 . . . 150000
48460 . . . 150000
48463 . t . 150000
48495 . t . 150000
48507 . t . 150000
48563 . t . 150000
48575 . . . 150000
48583 . . . 150000
48595 . t . 150000
48604 . . . 150000
48607 . t . 150000
48618 . . . 150000
48643 . . . 150000
48663 . t . 150000
48695 . t . 150000
48707 . . . 150000
48707 . t . 150000
48717 . . . 150000
48724 . . . 150000
48763 . t . 150000
48766 . . . 150000
48770 . . . 150000
48795 . t . 150000
48800 . . . 150000

50007 . . . 150000
50007 . t . 150000
50063 . t . 150000
50095 . t . 150000
50107 . t . 150000
50163 . t . 150000
50195 . t . 150000
50204 . . . 150000
50207 . t . 150000
50260 . . . 150000
50263 . t . 150000
50292 . . . 150000
50295 . t . 150000
50307 . t . 150000
50316 . . . 150000
50335 . . . 150000
50346 . . . 150000
50363 . t . 150000
50382 . . . 150000
50395 . t . 150000
50405 . . . 150000
50407 . t . 150000
50416 . . . 150000
50463 . t . 150000
50488 . . . 150000
50495 . t . 150000
50507 . t . 150000
50563 . t . 150000
50595 . t . 150000
50607 . t . 150000
50638 . . . 150000
50663 . t . 150000
50695 . t . 150000
50707 . t . 150000
50726 . . . 150000
50754 . . . 150000
50763 . . . 150000
50763 . t . 150000
50795 . t . 150000
50807 . t . 150000
50852 . . . 150000
50863 . t . 150000
50895 . t . 150000
50900 . . . 150000
50902 . . . 150000
50907 . t . 150000
50922 . . . 150000
50963 . t . 150000
50980 . . . 150000
50987 .30000000
50995 . t . 150000

Cincuenta y un mil

51007 . t . 150000
51015 . . . 150000
51026 . . . 150000
51063 . t . 150000
51095 . t . 150000
51107 . t . 150000

52507 . t . 150000
52534 . . . 150000
52563 . t . 150000
52567 . . . 150000
52595 . t . 150000
52600 . . . 150000
52607 . t . 150000
52636 . . . 150000
52652 . . . 150000
52663 . t . 150000
52695 . t . 150000
52701 . . . 150000
52707 . t . 150000
52752 . . . 150000
52763 . t . 150000
52766 . . . 150000
52795 . t . 150000
52807 . t . 150000
52809 . . . 150000
52854 . . . 150000
52863 . t . 150000
52875 . . . 150000
52895 . t . 150000
52907 . t . 150000
52933 . . . 150000
52963 . t . 150000
52985 . . . 150000
52990 . . . 150000
52995 . . . 150000
52995 . t . 150000

Cincuenta y tres mil

53007 . t . 150000
53013 . . . 150000
53036 . . . 150000
53063 . t . 150000
53095 . t . 150000
53107 . t . 150000
53163 . t . 150000
53190 . . . 150000
53194 . . . 150000
53195 . t . 150000
53196 . . . 150000
53207 . t . 150000
53210 . . . 150000
53225 . . . 150000
53263 . t . 150000
53284 . . . 150000
53295 . t . 150000
53307 . t . 150000
53360 . . . 150000
53363 . t . 150000
53395 . t . 150000
53407 . t . 150000
53424 . . . 150000
53445 . . . 150000
53463 . t . 150000
53494 . . . 150000
53495 . t . 150000

55063 . t . 150000
55095 . t . 150000
55107 . t . 150000
55163 . t . 150000
55195 . t . 150000
55207 . t . 150000
55263 . t . 150000
55295 . t . 150000
55307 . t . 150000
55316 . . . 150000
55337 . . . 150000
55354 . . . 150000
55363 . t . 150000
55395 . . . 150000
55395 . t . 150000
55407 . t . 150000
55430 . . . 150000
55463 . t . 150000
55495 . t . 150000
55507 . t . 150000
55513 . . . 150000
55563 . t . 150000
55589 . . . 150000
55595 . t . 150000
55607 . t . 150000
55643 . . . 150000
55663 . t . 150000
55695 . t . 150000
55707 . t . 150000
55727 . . . 150000
55763 . t . 150000
55795 . t . 150000
55798 . . . 150000
55807 . t . 150000
55833 . . . 150000
55863 . t . 150000
55866 . . . 150000
55895 . t . 150000
55907 . t . 150000
55963 . t . 150000
55995 . t . 150000

Cincuenta y seis mil

56002 . . . 150000
56007 . t . 150000
56014 . . . 150000
56016 . . . 150000
56063 . t . 150000
56068 . . . 150000
56072 . . . 150000
56095 . t . 150000
56107 . t . 150000
56138 . . . 150000
56161 . . . 150000
56163 . t . 150000
56195 . t . 150000
56201 . . . 150000
56207 . t . 150000
56263 . t . 150000

57807 . t . 150000
57863 . t . 150000
57871 . . . 150000
57872 . . . 150000
57895 . t . 150000
57907 . t . 150000
57910 . . . 150000
57914 . . . 150000
57922 . . . 150000
57963 . t . 150000
57977 . . . 150000
57995 . t . 150000

Cincuenta y ocho mil

58007 . . . 150000
58007 . t . 150000
58063 . t . 150000
58095 . t . 150000
58107 . t . 150000
58163 . t . 150000
58188 . . . 150000
58195 . t . 150000
58207 . t . 150000
58213 . . . 150000
58230 . . . 150000
58263 . t . 150000
58295 . t . 150000
58307 . t . 150000
58349 . . . 150000
58363 . t . 150000
58392 . . . 150000
58395 . t . 150000
58407 . t . 150000
58419 . . . 150000
58463 . . . 150000
58463 . t . 150000
58495 . t . 150000
58500 . . . 150000
58501 . . . 150000
58507 . t . 150000
58563 . t . 150000
58595 . t . 150000
58607 . t . 150000
58626 . . . 150000
58650 . . . 150000
58663 . t . 150000
58694 . . . 150000
58695 . t . 150000
58707 . t . 150000
58717 . . . 150000
58763 . t . 150000
58782 . . . 150000
58793 . . . 150000
58795 . t . 150000
58807 . t . 150000
58863 . t . 150000
58870 . . . 150000
58895 . t . 150000

60225 . . . 150000
60240 . . . 150000
60263 . t . 150000
60264 . . . 150000
60295 . t . 150000
60307 . t . 150000
60349 . . . 150000
60363 . t . 150000
60366 . . . 150000
60395 . t . 150000
60407 . t . 150000
60463 . t . 150000
60495 . t . 150000
60507 . t . 150000
60514 . . . 150000
60543 . . . 150000
60563 . t . 150000
60579 . . . 150000
60583 . . . 150000
60585 . . . 150000
60594 . . . 150000
60595 . t . 150000
60606 . . . 150000
60607 . t . 150000
60614 . . . 150000
60663 . t . 150000
60695 . t . 150000
60707 . t . 150000
60721 . . . 150000
60763 . t . 150000
60795 . t . 150000
60800 . . . 150000
60807 . t . 150000
60819 . . . 150000
60827 . . . 150000
60863 . t . 150000
60895 . t . 150000
60907 . t . 150000
60931 . . . 150000
60944 . . . 150000
60957 . . . 150000
60963 . t . 150000
60995 . t . 150000

Sesenta y un mil

61007 . t . 150000
61063 . t . 150000
61071 . . . 150000
61075 . . . 150000
61085 . . . 150000
61095 . t . 150000
61107 . t . 150000
61115 . . . 150000
61163 . t . 150000
61172 . . . 150000
61189 . . . 150000
61195 . t . 150000
61201 . . . 150000

62715 . . . 150000
62763 . t . 150000
62795 . t . 150000
62807 . t . 150000
62815 . . . 150000
62857 . . . 150000
62863 . t . 150000
62887 . . . 150000
62890 . . . 150000
62895 . t . 150000
62902 . . . 150000
62907 . t . 150000
62919 . . . 150000
62963 . t . 150000
62966 . . . 150000
62988 . . . 150000
62995 . t . 150000

Sesenta y tres mil

63007 . t . 150000
63008 . . . 150000
63011 . . . 150000
63063 . t . 150000
63095 . t . 150000
63107 . t . 150000
63143 . . . 150000
63156 . . . 150000
63163 . t . 150000
63169 . . . 150000
63195 . t . 150000
63198 . . . 150000
63207 . t . 150000
63263 . t . 150000
63295 . t . 150000
63307 . t . 150000
63363 . t . 150000
63380 . . . 150000
63395 . t . 150000
63407 . t . 150000
63423 . . . 150000
63455 . . . 150000
63456 . . . 150000
63463 . t . 150000
63470 . . . 150000
63482 . . . 150000
63486 . . . 150000
63495 . t . 150000
63501 . . . 150000
63502 . . . 150000
63507 . t . 150000
3511 . . . 150000
63523 . . . 150000
63563 . t . 150000
63595 . t . 150000
63607 . t . 150000
63618 . . . 150000
63646 . . . 150000
63663 . t . 150000

Sesenta y cinco mil

65007 . t . 150000
65026 . . . 150000
65053 . . . 150000
65056 . . . 150000
65063 . t . 150000
65070 . . . 150000
65082 . . . 150000
65095 . t . 150000
65107 . t . 150000
65163 . t . 150000
65167 . . . 150000
65195 . t . 150000
65207 . t . 150000
65263 . t . 150000
65295 . t . 150000
65307 . t . 150000
65310 . . . 150000
65325 . . . 150000
65327 . . . 150000
65363 . t . 150000
65395 . t . 150000
65397 . . . 150000
65407 . t . 150000
65454 . . . 150000
65463 . t . 150000
65473 . . . 150000
65495 . t . 150000
65507 . t . 150000
65540 . . . 150000
65563 . t . 150000
65595 . t . 150000
65599 . . . 150000
65607 . t . 150000
65663 . t . 150000
65666 . . . 150000
65667 . . . 150000
65669 . . . 150000
65684 . . . 150000
65695 . t . 150000
65707 . t . 150000
65754 . . . 150000
65763 . t . 150000
65795 . t . 150000
65802 . . . 150000
65807 . t . 150000
65827 . . . 150000
65839 . . . 150000
65843 . . . 150000
65863 . t . 150000
65865 . . . 150000
65867 . . . 150000
65895 . t . 150000
65907 . t . 150000
65947 . . . 150000
65963 . t . 150000
65995 . t . 150000

NOTA. Además de los números expresados en esta lista, han sido agraciados con el reintegro de 30.000 pesetas cada uno, todos los billetes que terminen en 7, a excepción del que ha obtenido el premio mayor.

EL DIARIO PALENTINO

M.C.D. 2022

00907 . t . 150000
00926 . . . 150000
00963 . t . 150000
00995 . t . 150000

Mil

01007 . t . 150000
01030 . . . 150000
01063 . t . 150000
01080 . . . 150000
01088 . . . 150000
01095 . t . 150000
01107 . t . 150000
01162 . . . 150000
01163 . t . 150000
01175 . . . 150000
01195 . t . 150000
01202 . . . 150000
01207 . t . 150000
01209 . . . 150000
01220 . . . 150000
01240 . . . 150000
01263 . t . 150000
01265 . . . 150000
01279 . . . 150000
01295 . t . 150000
01307 . t . 150000
01332 . . . 150000
01363 . t . 150000
01384 . . . 150000
01395 . t . 150000
01407 . t . 150000
01463 . t . 150000
01495 . t . 150000
01507 . t . 150000
01521 . . . 150000
01549 . . . 150000
01563 . t . 150000
01588 . . . 150000
01595 . t . 150000
01599 . . . 150000
01607 . t . 150000
01611 . . . 150000
01624 . . . 150000
01663 . t . 150000
01684 . . . 150000
01689 . . . 150000
01695 . t . 150000
01707 . t . 150000
01763 . t . 150000
01795 . t . 150000
01796 . . . 150000
01799 . . . 150000
01807 . t . 150000
01856 . . . 150000
01863 . t . 150000
01895 . t . 150000
01907 . t . 150000
01917 . . . 150000
01941 . . . 150000
01951 . . . 150000
01963 . t . 150000
01986 . . . 150000
01995 . t . 150000

Dos mil

02007 . t . 150000
02023 . . . 150000
02063 . t . 150000
02068 . . . 150000
02095 . t . 150000
02107 . t . 150000

03228 . . . 150000
03295 . t . 150000
03307 . t . 150000
03332 . . . 150000
03363 . t . 150000
03395 . t . 150000
03407 . t . 150000
03409 . . . 150000
03463 . t . 150000
03495 . t . 150000
03507 . t . 150000
03518 . . . 150000
03556 . . . 150000
03563 . t . 150000
03595 . t . 150000
03607 . t . 150000
03635 . . . 150000
03663 . t . 150000
03695 . t . 150000
03707 . t . 150000
03755 . . . 150000
03763 . t . 150000
03795 . t . 150000
03807 . t . 150000
03814 . . . 150000
03863 . t . 150000
03895 . t . 150000
03897 . . . 150000
03907 . t . 150000
03913 . . . 150000
03932 . . . 150000
03935 . . . 150000
03940 . . . 150000
03963 . t . 150000
03995 . t . 150000

Cuatro mil

04007 . t . 150000
04063 . t . 150000
04095 . t . 150000
04107 . t . 150000
04121 . . . 150000
04161 . . . 150000
04163 . t . 150000
04178 . . . 150000
04195 . t . 150000
04207 . t . 150000
04240 . . . 150000
04245 . . . 150000
04259 . . . 150000
04263 . t . 150000
04278 . . . 150000
04295 . t . 150000
04307 . t . 150000
04314 . . . 150000
04330 . . . 150000
04363 . t . 150000
04379 . . . 150000
04392 . . . 150000
04395 . t . 150000
04407 . t . 150000
04436 . . . 150000
04443 . . . 150000
04463 . t . 150000
04492 . . . 150000
04495 . t . 150000
04507 . t . 150000
04563 . t . 150000
04595 . t . 150000
04599 . . . 150000
04607 . t . 150000
04641 . . . 150000
04644 . . . 150000

05929 . . . 150000
05977 . . . 150000
05978 . . . 150000
05995 . t . 150000

Seis mil

06007 . t . 150000
06063 . t . 150000
06090 . . . 150000
06095 . t . 150000
06107 . t . 150000
06154 . . . 150000
06161 . . . 150000
06163 . t . 150000
06195 . t . 150000
06207 . t . 150000
06214 . . . 150000
06263 . t . 150000
06295 . t . 150000
06307 . t . 150000
06313 . . . 150000
06363 . t . 150000
06376 . . . 150000
06395 . t . 150000
06407 . t . 150000
06428 . . . 150000
06463 . t . 150000
06491 . . . 150000
06495 . t . 150000
06507 . t . 150000
06563 . t . 150000
06578 . . . 150000
06595 . t . 150000
06607 . t . 150000
06608 . . . 150000
06621 . . . 150000
06637 . . . 150000
06656 . . . 150000
06663 . t . 150000
06695 . t . 150000
06707 . t . 150000
06724 . . . 150000
06763 . t . 150000
06795 . t . 150000
06807 . t . 150000
06862 . . . 150000
06863 . t . 150000
06895 . t . 150000
06907 . t . 150000
06929 . . . 150000
06961 . . . 150000
06963 . t . 150000
06995 . t . 150000

Siete mil

07002 . . . 150000
07007 . t . 150000
07051 . . . 150000
07059 . . . 150000
07063 . t . 150000
07095 . t . 150000
07107 . t . 150000
07163 . t . 150000
07194 . . . 150000
07195 . t . 150000
07207 . t . 150000
07208 . . . 150000
07262 . . . 150000
07263 . t . 150000
07295 . t . 150000
07305 . . . 150000
07307 . t . 150000

08463 . t . 150000
08495 . t . 150000
08507 . t . 150000
08563 . t . 150000
08579 . . . 150000
08595 . t . 150000
08607 . t . 150000
08628 . . . 150000
08663 . t . 150000
08675 . . . 150000
08695 . t . 150000
08707 . t . 150000
08721 . . . 150000
08763 . t . 150000
08795 . t . 150000
08807 . t . 150000
08833 . . . 150000
08843 . . . 150000
08863 . t . 150000
08872 . . . 150000
08895 . t . 150000
08907 . t . 150000
08927 . . . 150000
08963 . t . 150000
08995 . t . 150000

Nueve mil

09007 . t . 150000
09058 . . . 150000
09063 . t . 150000
09095 . t . 150000
09107 . t . 150000
09110 . . . 150000
09163 . t . 150000
09195 . t . 150000
09198 . . . 150000
09203 . . . 150000
09207 . t . 150000
09251 . . . 150000
09254 . . . 150000
09263 . t . 150000
09295 . t . 150000
09300 . c . 150000
09301 . c . 150000
09302 . c . 150000
09303 . c . 150000
09304 . c . 150000
09305 . c . 150000
09306 . c . 150000
09307 . c . 150000
09307 . t . 150000
09308 . c . 150000
09309 . c . 150000
09310 . c . 150000
09311 . c . 150000
09312 . c . 150000
09313 . c . 150000
09314 . c . 150000
09315 . c . 150000
09316 . c . 150000
09317 . c . 150000
09318 . c . 150000
09319 . c . 150000
09320 . c . 150000
09321 . c . 150000
09322 . c . 150000
09323 . c . 150000
09324 . c . 150000
09325 . c . 150000
09326 . c . 150000
09327 . c . 150000
09328 . c . 150000
09329 . c . 150000

09389 . c . 150000
09390 . c . 150000
09391 . c . 150000
09392 . c . 150000
09393 . c . 150000
09394 . c . 150000
09394.a.1800000

09395
144.000.000
DE PESETAS

09396.a.1800000
09396 . c . 150000
09397 . c . 150000
09398 . c . 150000
09399 . c . 150000
09405 . . . 150000
09407 . t . 150000
09413 . . . 150000
09463 . t . 150000
09471 . . . 150000
09492 . . . 150000
09495 . t . 150000
09507 . t . 150000
09559 . . . 150000
09563 . t . 150000
09586 . . . 150000
09595 . t . 150000
09599 . . . 150000
09607 . t . 150000
09608 . . . 150000
09625 . . . 150000
09663 . t . 150000
09695 . t . 150000
09707 . t . 150000
09708 . . . 150000
09712 . . . 150000
09738 . . . 150000
09743 . . . 150000
09749 . . . 150000
09750 . . . 150000
09763 . t . 150000
09795 . t . 150000
09807 . . . 150000
09807 . t . 150000
09842 . . . 150000
09863 . t . 150000
09895 . t . 150000
09907 . t . 150000
09950 . . . 150000
09963 . t . 150000
09995 . t . 150000

Diez mil

10007 . t . 150000
10025 . . . 150000
10057 . . . 150000
10063 . t . 150000
10087 . . . 150000
10095 . t . 150000
10107 . t . 150000
10140 . . . 150000
10163 . t . 150000
10195 . t . 150000
10207 . t . 150000
10209 . . . 150000
10248 . . . 150000
10263 . t . 150000
10282 . . . 150000

11407 . t . 150000
11463 . t . 150000
11495 . t . 150000
11507 . t . 150000
11528 . . . 150000
11534 . . . 150000
11563 . t . 150000
11595 . t . 150000
11602 . . . 150000
11607 . t . 150000
11610 . . . 150000
11663 . t . 150000
11695 . t . 150000
11707 . t . 150000
11763 . t . 150000
11795 . t . 150000
11800 . . . 150000
11807 . t . 150000
11817 . . . 150000
11860 . . . 150000
11863 . t . 150000
11865 . . . 150000
11889 . . . 150000
11895 . t . 150000
11907 . t . 150000
11962 . . . 150000
11963 . t . 150000
11964 . . . 150000
11989 . . . 150000
11991 . . . 150000
11995 . t . 150000
11996 . . . 150000

Doce mil

12000 . . . 150000
12007 . t . 150000
12019 . . . 150000
12044 . . . 150000
12063 . t . 150000
12095 . t . 150000
12107 . t . 150000
12163 . t . 150000
12180 . . . 150000
12185 . . . 150000
12195 . t . 150000
12207 . t . 150000
12234 . . . 150000
12263 . t . 150000
12295 . t . 150000
12304 . . . 150000
12307 . t . 150000
12310 . . . 150000
12318 . . . 150000
12358 . . . 150000
12363 . t . 150000
12395 . t . 150000
12407 . t . 150000
12442 . . . 150000
12452 . . . 150000
12463 . t . 150000
12495 . t . 150000
12507 . t . 150000
12512 . . . 150000
12531 . . . 150000
12544 . . . 150000
12563 . t . 150000
12595 . t . 150000
12607 . t . 150000
12663 . t . 150000
12695 . t . 150000
12707 . t . 150000
12710 . . . 150000
12763 . t . 150000

13595 . t . 150000
13647 . . . 150000
13653 . . . 150000
13663 . t . 150000
13677 . . . 150000
13695 . t . 150000
13707 . t . 150000
13763 . t . 150000
13795 . t . 150000
13800 . . . 150000
13807 . t . 150000
13809 . . . 150000
13832 . . . 150000
13845 . . . 150000
13863 . t . 150000
13895 . t . 150000
13907 . t . 150000
13921 . . . 150000
13963 . t . 150000
13995 . t . 150000

Catorce mil

14007 . t . 150000
14020 . . . 150000
14029 . . . 150000
14034 . . . 150000
14063 . t . 150000
14095 . t . 150000
14107 . t . 150000
14120 . . . 150000
14163 . t . 150000
14164 . . . 150000
14195 . t . 150000
14207 . t . 150000
14247 . . . 150000
14252 . . . 150000
14255 . . . 150000
14263 . t . 150000
14295 . t . 150000
14307 . t . 150000
14309 . . . 150000
14313 . . . 150000
14318 . . . 150000
14340 . . . 150000
14363 . t . 150000
14366 . . . 150000
14380 . . . 150000
14395 . t . 150000
14407 . t . 150000
14430 . . . 150000
14441 . . . 150000
14463 . t . 150000
14470 . . . 150000
14495 . t . 150000
14507 . t . 150000
14528 . . . 150000
14563 . t . 150000
14574 . . . 150000
14595 . t . 150000
14607 . t . 150000
14663 . t . 150000
14693 . . . 150000
14695 . t . 150000
14707 . . . 150000
14707 . t . 150000
14728 . . . 150000
14732 . . . 150000
14763 . t . 150000
14779 . . . 150000
14795 . t . 150000
14807 . . . 150000
14807 . t . 150000
14827 . . . 150000

15707 . t . 150000
15756 . . . 150000
15763 . t . 150000
15766 . . . 150000
15771 . . . 150000
15780 . . . 150000
15784 . . . 150000
15795 . t . 150000
15807 . t . 150000
15863 . t . 150000
15866 . . . 150000
15881 . . . 150000
15895 . t . 150000
15907 . t . 150000
15930 . . . 150000
15963 . t . 150000
15978 . . . 150000
15995 . t . 150000
15996 . . . 150000

Dieciséis mil

16007 . t . 150000
16054 . . . 150000
16063 . t . 150000
16072 . . . 150000
16095 . t . 150000
16099 . . . 150000
16107 . t . 150000
16157 . . . 150000
16163 . t . 150000
16195 . t . 150000
16204 . . . 150000
16207 . t . 150000
16237 . . . 150000
16238 . . . 150000
16263 . t . 150000
16264 . . . 150000
16267 . . . 150000
16287 . . . 150000
16295 . t . 150000
16307 . t . 150000
16363 . t . 150000
16395 . t . 150000
16407 . t . 150000
16413 . . . 150000
16421 . . . 150000
16434 . . . 150000
16463 . t . 150000
16495 . t . 150000
16497 . . . 150000
16501 . . . 150000
16507 . t . 150000
16563 . t . 150000
16586 . . . 150000
16595 . t . 150000
16607 . t . 150000
16650 . . . 150000
16655 . . . 150000
16663 . t . 150000
16668 . . . 150000
16695 . t . 150000
16707 . t . 150000
16718 . . . 150000
16749 . . . 150000
16763 . t . 150000
16769 . . . 150000
16779 . . . 150000
16795 . t . 150000
16807 . t . 150000
16863 . t . 150000
16884 . . . 150000
16895 . t . 150000
16907 . t . 150000

17647 . . . 150000
17663 . t . 150000
17695 . t . 150000
17707 . t . 150000
17720 . . . 150000
17738 . . . 150000
17760 . . . 150000
17763 . t . 150000
17766 . . . 150000
17795 . t . 150000
17807 . . . 150000
17807 . t . 150000
17846 . . . 150000
17848 . . . 150000
17863 . t . 150000
17895 . t . 150000
17902 . . . 150000
17907 . t . 150000
17924 . . . 150000
17937 . . . 150000
17946 . . . 150000
17963 . t . 150000
17971 . . . 150000
17995 . t . 150000

Dieciocho mil

18007 . t . 150000
18063 . t . 150000
18095 . t . 150000
18107 . t . 150000
18113 . . . 150000
18115 . . . 150000
18163 . t . 150000
18195 . t . 150000
18199 . . . 150000
18204 . . . 150000
18207 . t . 150000
18227 . . . 150000
18242 . . . 150000
18263 . t . 150000
18295 . t . 150000
18307 . t . 150000
18310 . . . 150000
18363 . t . 150000
18395 . t . 150000
18407 . t . 150000
18463 . t . 150000
18477 . . . 150000
18495 . t . 150000
18507 . t . 150000
18528 . . . 150000
18557 . . . 150000
18563 . t . 150000
18595 . t . 150000
18606 . . . 150000
18607 . t . 150000
18628 . . . 150000
18662 . . . 150000
18663 . t . 150000
18685 . . . 150000
18695 . t . 150000
18704 . . . 150000
18707 . t . 150000
18722 . . . 150000
18763 . t . 150000
18795 . . . 150000
18795 . t . 150000
18807 . t . 150000
18821 . . . 150000
18844 . . . 150000
18863 . t . 150000
18868 . . . 150000
18880 . . . 150000

19972 . . . 150000
19995 . t . 150000

Veinte mil

20004 . . . 150000
20007 . t . 150000
20019 . . . 150000
20055 . . . 150000
20063 . t . 150000
20081 . . . 150000
20095 . t . 150000
20100 . c . 150000
20101 . c . 150000
20102 . c . 150000
20103 . c . 150000
20104 . c . 150000
20105 . c . 150000
20106 . c . 150000
20107 . c . 150000
20107 . t . 150000
20108 . c . 150000
20109 . c . 150000
20110 . c . 150000
20111 . c . 150000
20112 . c . 150000
20113 . c . 150000
20114 . c . 150000
20115 . c . 150000
20116 . c . 150000
20117 . c . 150000
20118 . c . 150000
20119 . c . 150000
20120 . c . 150000
20121 . c . 150000
20122 . c . 150000
20123 . c . 150000
20124 . c . 150000
20125 . c . 150000
20126 . c . 150000
20127 . c . 150000
20128 . c . 150000
20129 . c . 150000
20130 . c . 150000
20131 . c . 150000
20132 . c . 150000
20133 . c . 150000
20134 . c . 150000
20135 . c . 150000
20136 . c . 150000
20137 . c . 150000
20138 . c . 150000
20139 . c . 150000
20140 . c . 150000
20141 . c . 150000
20142 . c . 150000
20143 . c . 150000
20144 . . . 150000
20144 . c . 150000
20145 . c . 150000
20146 . c . 150000
20147 . . . 150000
20147 . c . 150000
20148 . c . 150000
20149 . c . 150000
20150 . c . 150000
20151 . c . 150000
20152 . c . 150000
20153 . c . 150000
20154 . c . 150000
20155 . c . 150000
20156 . c . 150000
20157 . c . 150000
20158 . c . 150000

20395 . t . 150000
20419 . . . 150000
20435 . . . 150000
20456 . . . 150000
20463 . t . 150000
20495 . t . 150000
20507 . . . 150000
20507 . t . 150000
20508 . . . 150000
20531 . . . 150000
20543 . . . 150000
20563 . t . 150000
20595 . t . 150000
20607 . t . 150000
20648 . . . 150000
20658 . . . 150000
20663 . t . 150000
20667 . . . 150000
20691 . . . 150000
20695 . t . 150000
20707 . t . 150000
20743 . . . 150000
20763 . t . 150000
20777 . . . 150000
20778 . . . 150000
20795 . t . 150000
20807 . t . 150000
20861 . . . 150000
20863 . t . 150000
20874 . . . 150000
20876 . . . 150000
20879 . . . 150000
20892 . . . 150000
20895 . t . 150000
20907 . t . 150000
20952 . . . 150000
20963 . t . 150000
20995 . t . 150000

Veintiún mil

21007 . t . 150000
21063 . t . 150000
21083 . . . 150000
21095 . t . 150000
21107 . t . 150000
21163 . t . 150000
21173 . . . 150000
21195 . t . 150000
21207 . t . 150000
21225 . . . 150000
21252 . . . 150000
21263 . t . 150000
21290 . . . 150000
21295 . t . 150000
21307 . t . 150000
21311 . . . 150000
21325 . . . 150000
21346 . . . 150000
21363 . t . 150000
21366 . . . 150000
21391 . . . 150000
21395 . t . 150000
21407 . t . 150000
21451 . . . 150000
21463 . t . 150000
21495 . t . 150000
21507 . t . 150000
21544 . . . 150000
21553 . . . 150000
21563 . t . 150000
21595 . t . 150000
21607 . t . 150000
21640 . . . 150000

22795 . t . 150000
22809 . . . 150000
22840 . . . 150000
22846 . . . 150000
22852 . . . 150000
22863 . . . 150000
22863 . t . 150000
22895 . t . 150000
22899 . . . 150000
22907 . t . 150000
22963 . t . 150000
22970 . . . 150000
22995 . t . 150000

Veintitrés mil

23007 . t . 150000
23063 . t . 150000
23080 . . . 150000
23095 . t . 150000
23107 . t . 150000
23125 . . . 150000
23127 . . . 150000
23163 . t . 150000
23170 . . . 150000
23195 . t . 150000
23207 . t . 150000
23219 . . . 150000
23227 . . . 150000
23263 . . . 150000
23263 . t . 150000
23295 . t . 150000
23307 . t . 150000
23333 . . . 150000
23363 . t . 150000
23370 . . . 150000
23386 . . . 150000
23395 . t . 150000
23396 . . . 150000
23407 . t . 150000
23436 . . . 150000
23438 . . . 150000
23463 . t . 150000
23495 . t . 150000
23507 . t . 150000
23534 . . . 150000
23535 . . . 150000
23563 . t . 150000
23595 . t . 150000
23600 . . . 150000
23607 . t . 150000
23617 . . . 150000
23663 . t . 150000
23678 . . . 150000
23682 . . . 150000
23695 . t . 150000
23707 . t . 150000
23708 . . . 150000
23713 . . . 150000
23763 . . . 150000
23763 . t . 150000
23779 . . . 150000
23790 . . . 150000
23795 . t . 150000
23799 . . . 150000
23807 . t . 150000
23808 . . . 150000
23858 . . . 150000
23863 . t . 150000
23877 . . . 150000
23895 . t . 150000
23907 . t . 150000
23924 . . . 150000
23930 . . . 150000

25052 . . . 150000
25080 . . . 150000
25093 . . . 150000
25095 . t . 150000
25107 . t . 150000
25151 . . . 150000
25161 . . . 150000
25163 . t . 150000
25175 . . . 150000
25195 . t . 150000
25207 . t . 150000
25215 . . . 150000
25224 . . . 150000
25263 . t . 150000
25281 . . . 150000
25295 . t . 150000
25307 . t . 150000
25343 . . . 150000
25363 . t . 150000
25395 . t . 150000
25407 . t . 150000
25463 . t . 150000
25480 . . . 150000
25495 . t . 150000
25507 . t . 150000
25563 . t . 150000
25594 . . . 150000
25595 . t . 150000
25607 . t . 150000
25663 . t . 150000
25695 . t . 150000
25706 . . . 150000
25707 . t . 150000
25763 . t . 150000
25795 . t . 150000
25807 . t . 150000
25863 . t . 150000
25881 . . . 150000
25886 . . . 150000
25895 . t . 150000
25907 . t . 150000
25910 . . . 150000
25963 . t . 150000
25995 . t . 150000

Veintiséis mil

26007 . t . 150000
26016 . . . 150000
26063 . t . 150000
26095 . t . 150000
26107 . t . 150000
26157 . . . 150000
26163 . t . 150000
26195 . t . 150000
26207 . t . 150000
26242 . . . 150000
26263 . t . 150000
26295 . t . 150000
26302 . . . 150000
26307 . t . 150000
26328 . . . 150000
26362 . . . 150000
26363 . t . 150000
26375 . . . 150000
26395 . t . 150000
26407 . t . 150000
26409 . . . 150000
26463 . t . 150000
26473 . . . 150000
26491 . . . 150000
26495 . t . 150000
26507 . t . 150000
26563 . t . 150000

27707 . t . 150000
27663 . t . 150000
27695 . t . 150000
27707 . t . 150000
27751 . . . 150000
27753 . . . 150000
27757 . . . 150000
27763 . t . 150000
27772 . . . 150000
27795 . t . 150000
27802 . . . 150000
27807 . t . 150000
27852 . . . 150000
27863 . t . 150000
27885 . . . 150000
27895 . t . 150000
27907 . t . 150000
27963 . t . 150000
27995 . t . 150000

Veintiocho mil

28000 . . . 150000
28007 . t . 150000
28063 . t . 150000
28095 . t . 150000
28107 . t . 150000
28113 . . . 150000
28125 . . . 150000
28156 . . . 150000
28163 . t . 150000
28195 . t . 150000
28201 . . . 150000
28207 . t . 150000
28224 . . . 150000
28262 . . . 150000
28263 . t . 150000
28264 . . . 150000
28268 . . . 150000
28273 . . . 150000
28295 . t . 150000
28307 . t . 150000
28333 . . . 150000
28363 . t . 150000
28374 . . . 150000
28395 . t . 150000
28407 . t . 150000
28416 . . . 150000
28463 . t . 150000
28477 . . . 150000
28495 . t . 150000
28500 . . . 150000
28507 . t . 150000
28552 . . . 150000
28563 . t . 150000
28572 . . . 150000
28595 . t . 150000
28607 . t . 150000
28620 . . . 150000
28636 . . . 150000
28657 . . . 150000
28663 . t . 150000
28695 . t . 150000
28707 . t . 150000
28758 . . . 150000
28763 . t . 150000
28771 . . . 150000
28783 . . . 150000
28788 . . . 150000
28795 . t . 150000
28798 . . . 150000
28807 . t . 150000
28860 . . . 150000
28863 . t . 150000

30163 . t . 150000
30195 . t . 150000
30207 . t . 150000
30255 . . . 150000
30263 . t . 150000
30295 . t . 150000
30307 . t . 150000
30363 . t . 150000
30368 . . . 150000
30395 . t . 150000
30407 . t . 150000
30463 . t . 150000
30495 . t . 150000
30507 . t . 150000
30510 . . . 150000
30536 . . . 150000
30545 . . . 150000
30563 . t . 150000
30567 . . . 150000
30587 . . . 150000
30595 . t . 150000
30607 . t . 150000
30663 . t . 150000
30676 . . . 150000
30695 . t . 150000
30700 . . . 150000
30707 . t . 150000
30753 . . . 150000
30759 . . . 150000
30763 . t . 150000
30776 . . . 150000
30795 . t . 150000
30807 . t . 150000
30863 . t . 150000
30895 . t . 150000
30907 . t . 150000
30919 . . . 150000
30963 . t . 150000
30966 . . . 150000
30994 . . . 150000
30995 . t . 150000

Treinta y un mil

31007 . t . 150000
31063 . t . 150000
31095 . t . 150000
31107 . t . 150000
31163 . t . 150000
31164 . . . 150000
31195 . t . 150000
31207 . t . 150000
31209 . . . 150000
31263 . t . 150000
31286 . . . 150000
31292 . . . 150000
31295 . . . 150000
31295 . t . 150000
31307 . t . 150000
31363 . t . 150000
31395 . t . 150000
31406 . . . 150000
31407 . t . 150000
31410 . . . 150000
31433 . . . 150000
31463 . t . 150000
31495 . t . 150000
31507 . t . 150000
31508 . . . 150000
31527 . . . 150000
31533 . . . 150000
31563 . t . 150000
31595 . t . 150000

NOTA. Además de los números expresados en esta lista, han sido agraciados con el reintegro de 30.000 pesetas cada uno, todos los billetes que terminen en 7, a excepción del que ha obtenido el premio mayor.

M.C.D.2022

COPA DEL MUNDO FRANCIA'98

Francia entra de la mano de Zidane en la Leyenda al conseguir, por vez primera en la historia, la Copa del Mundo de fútbol. Lo hizo derrotando en la final a la gran favorita, Brasil, que sufrió una goleada por 3-0. La eficacia defensiva de los franceses superó con claridad la fantasía brasileña. Dos remates de cabeza de Zidane hizo que la tradición se cumpliera, con victoria del país del continente en el que se juega.

l del partido / REUTERS

a del Mundo / REUTERS

Aimé Jacquet

SELEC. FRANCÉS

"Francia sabe ahora que tiene un gran equipo"

El entrenador francés Aimé Jacquet, alabó la actuación de su equipo para vencer a Brasil por 3-0 en la final del Mundial de fútbol y aseguró que nunca perdonará a los que le criticaron antes del torneo. "Nos aventajamos de la extraordinaria confianza que había en el equipo. Fuimos traicionados por los periodistas durante los años y Francia sabe ahora que tiene un gran equipo con grandes jugadores", aseguró.

Mario Zagallo

SELEC. BRASILEÑO

"Para nosotros tendrá que ser en otra ocasión"

El entrenador brasileño Mario Zagallo se rindió ante la superioridad de Francia y aseguró que su equipo mereció la derrota por 3-0 en la final. "Francia jugó un partido brillante. Todo el país estaba detrás del equipo nacional. Para nosotros tendrá que ser en otra ocasión, desafortunadamente", dijo Zagallo. "Me hubiera gustado haberle dado la quinta Copa del Mundo a Brasil. Hicimos todo lo que pudimos, pero no fue nuestra noche".

Pelé

EX JUGADOR

"Estos puntos eran muy importantes para nosotros"

Edson Arantes do Nascimento *Pelé*, dribló ayer sus sentimientos para esconder la tristeza por la peor derrota sufrida por Brasil en una final de la Copa del Mundo (0-3). "En fin, perdimos con los dueños de casa", musitó *Pelé* al término del partido disputado en París. "Francia mereció el título. Lo dije antes de comenzar el Mundial. Junto con el equipo de Holanda pensé que eran los principales rivales de Brasil y hoy (por ayer) quedó demostrado", subrayó.

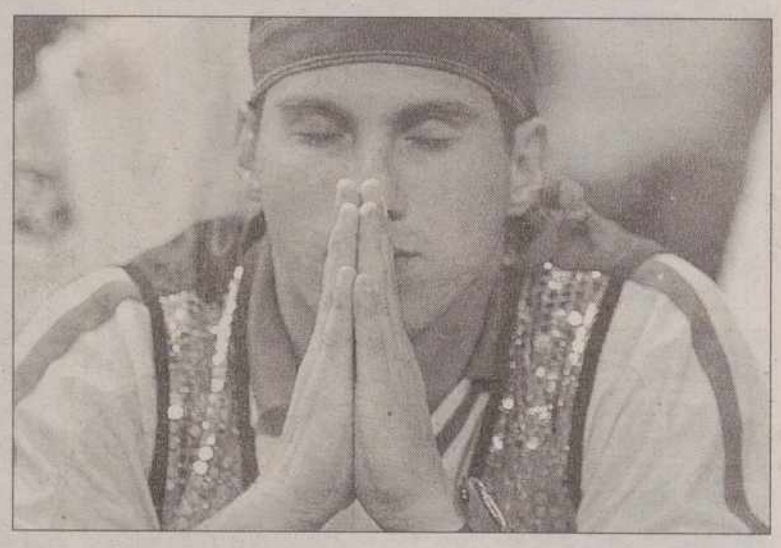

Un aficionado brasileño se lamenta / REUTERS

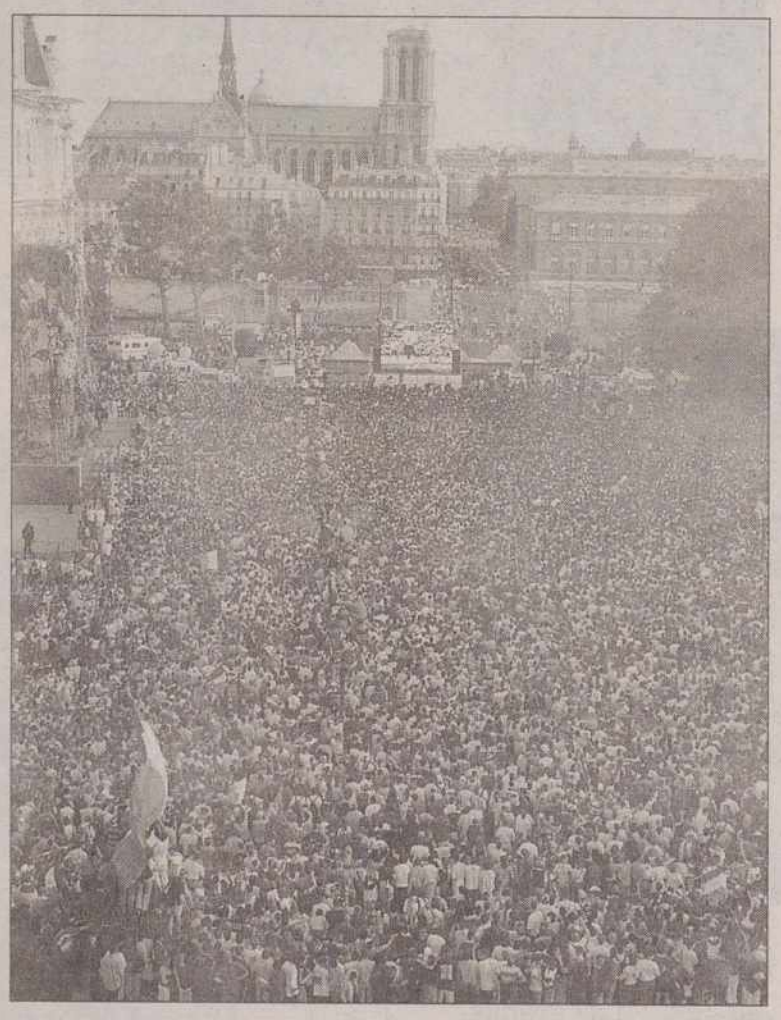

Cientos de miles de franceses tomaron París / REUTERS

Un aficionado francés durante el partido / REUTERS

Francia vive su segunda 'revolución'

A sólo dos días del 209 aniversario de la famosa toma de la Bastilla, Francia vivió el domingo su segunda revolución, al conquistar su primer título como campeón del mundo en fútbol. Los locales derrotaron a Brasil por 3-0 en la final y se convirtieron en los séptimos campeones de la historia detrás de Brasil, Argentina, Uruguay, Alemania, Italia e Inglaterra. Los dos goles de la primera etapa fueron anotados por el astro local Zinedine Zidane a los 27 y 45 minutos, con golpes de cabeza, tras un tiro de esquina ejecutado desde la derecha por Emmanuel Petit y otro desde la izquierda por Youri Djorkaeff. Sobre el final, a los '90, Petit cerró la cuenta con un remate cruzado. A los 68 minutos fue expulsado el zaguero francés Marcel Desailly, por doble amonestación. Francia, que alcanzó el título en su décima participación mundialista, habiendo jugado previamente en 1930, 1934, 1938, 1954, 1958, 1966, 1978, 1982 y 1986, había llegado a semifinales en sus mejores actuaciones anteriores, en Suecia 1958, cuando resultó tercero, en España 1982, cuando fue cuarto, y en México 1986, donde se despidió en el tercer lugar. Los galos, que también organizaron el Mundial de 1938, no participaban desde la Copa desde México '86, ya que no pudieron clasificar para Italia '90 y EEUU '94. Con este resultado, la selección brasileña no pudo defender con éxito su condición de campeona del mundo y tampoco pudo alcanzar el quinto título de su rica historia. Brasil, que con 16 participaciones es el único país que estuvo presente en todas las Copas del Mundo. Fue campeón en Suecia 1958, Chile 1962, México 1970 y EEUU 1994. También fue finalista en 1950, cuando perdió como local ante Uruguay en el históricos *Maracanazo* de sus vecinos. En su camino al título los locales también derrotaron 3-0 a Sudáfrica, 4-0 a Arabia Saudita, 2-1 a Dinamarca, 1-0 a Paraguay con gol de oro en los octavos de final, 4-3 a Italia por penales tras un empate de 0-0 en cuartos y 2-1 a Croacia. Brasil, por su parte, debutó con un triunfo de 2-1 contra Escocia, luego venció a Marruecos 3-0, perdió 2-1 con Noruega, derrotó 4-1 a Chile en octavos de final, superó 3-2 a Dinamarca en cuartos y se impuso 4-2 por penaltis a Holanda tras un empate de 1-1.

M.C.D.2022

COPA DEL MUNDO FRANCIA'98

Los 'hooligans' dieron la nota sangrienta

El Mundial de Francia estaba llamado a ser una fiesta de color en la que el deporte brillara por encima de todo, sin embargo, los aficionados radicales, enardecidos por la bebida, tomaron las calles de Francia como su coto particular en el que realizar sus desmanes. Mientras que la fama de violentos la tienen los *hooligans* ingleses –fama sobradamente merecida–, en Francia'98 ha salido a la luz la violencia alemana, donde el auge del nazismo ha encontrado en el fútbol el terreno en el que expresar su idea violenta del mundo. Un gendarme en estado de coma es el balance de estos incivilizados seguidores alemanes e ingleses.

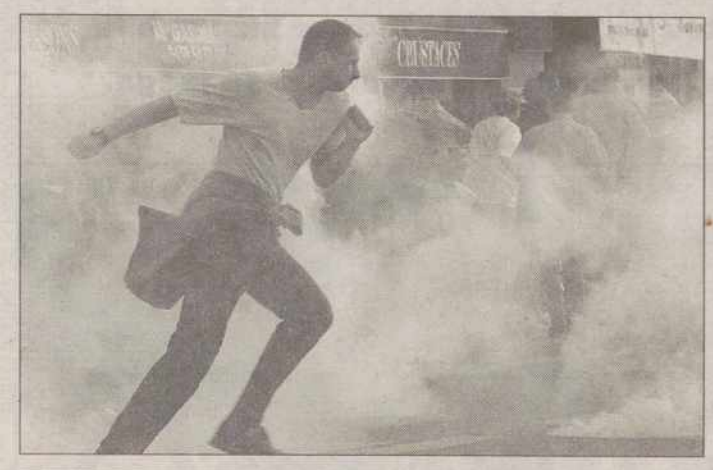

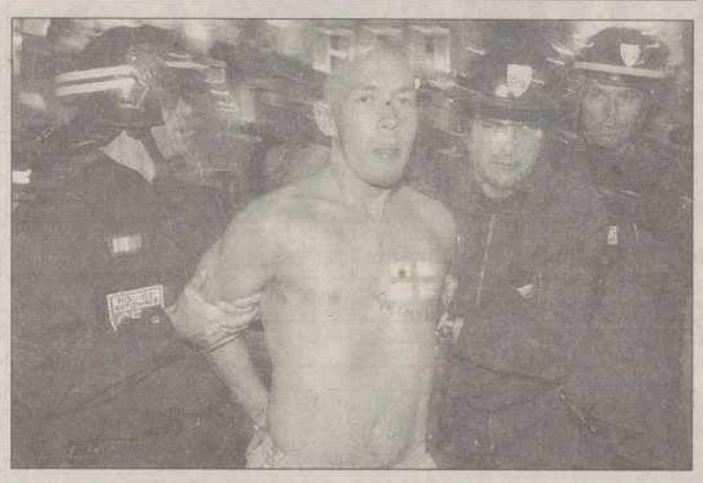

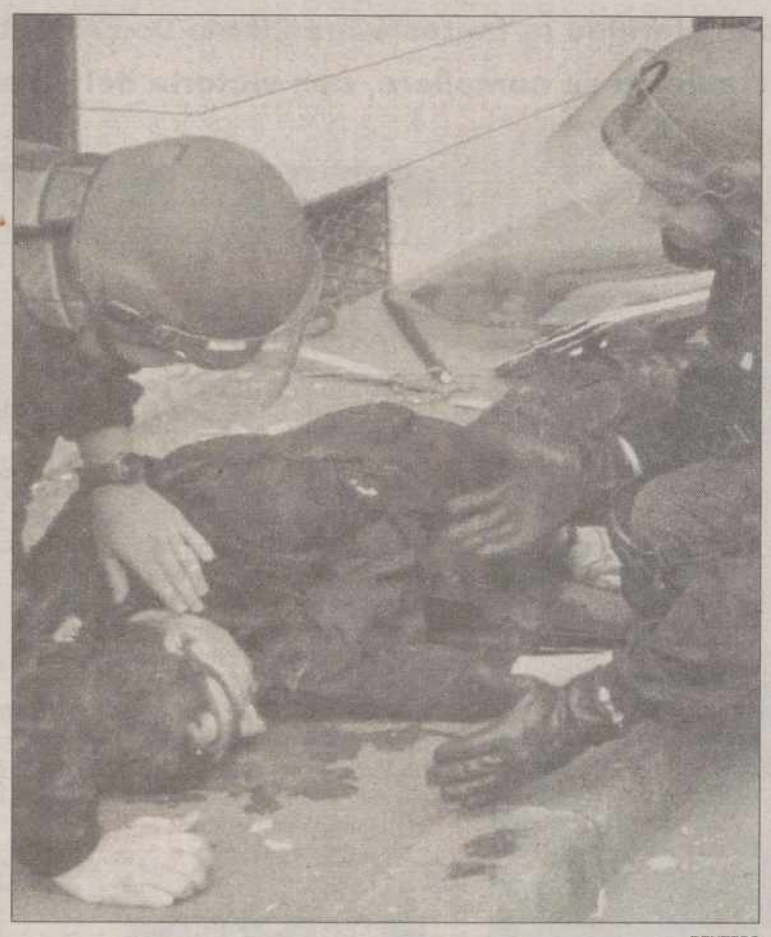

REUTERS

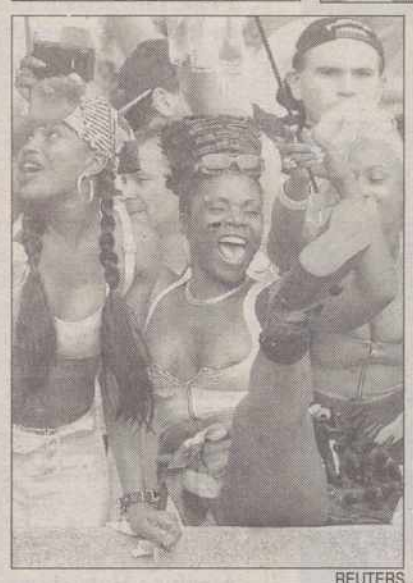

REUTERS

Las gradas se llenaron de color

Las gradas de los estadios en los que se han disputado los partidos de la fase final de la Copa del Mundo estaban llenas de color, no sólo por la indumentaria de los aficionados, sino también por la moda de pintarse la cara.

REUTERS

El fútbol es un deporte aéreo

El fútbol no se juega con los pies en el suelo, como demuestran estas fotos de alguno de los partidos de la Copa del Mundo. Remates acrobáticos, más de una chilena y luchas por rematar de cabeza son algunas de las acciones que hacen del fútbol un deporte aéreo.

M.C.D.2022

COPA DEL MUNDO FRANCIA'98

el album del mundial

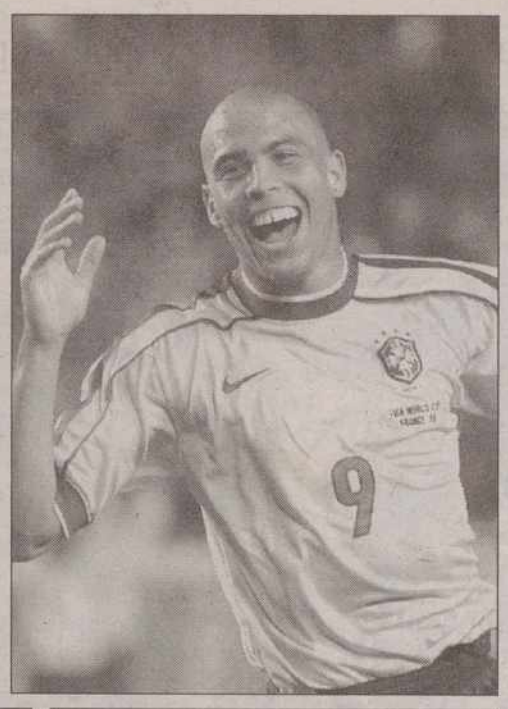

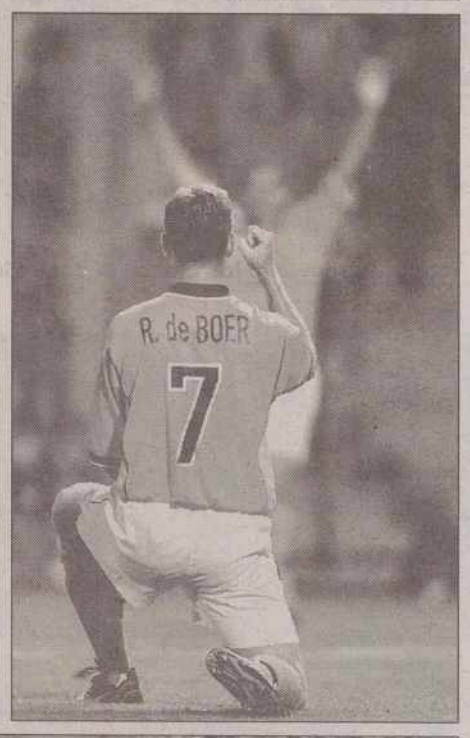

La alegría por marcar tiene diferentes caras

Los equipos organizan su estrategias en torno a conseguir un objetivo, ganar al rival, para lo cual hay que marcar más goles que el contrario. Cuando se consigue perforar la portería rival, la alegría se apodera de los que marcan y del resto de sus compañeros. Múltiples formas de celebración se han visto en el Mundial de Francia, pero pocas novedades respecto a otras ediciones. Por lo acrobático, el salto mortal del brasileño Cafú es el más difícil. El italiano Vieri optó por agarrarse al banderín de córner. Mientras los clásicos, como el croata Suker o el brasileño Ronaldo han optado por hacer el "avión". En lo que coinciden todos al marcar es en gritar de júbilo mientras son perseguidos por sus compañeros.

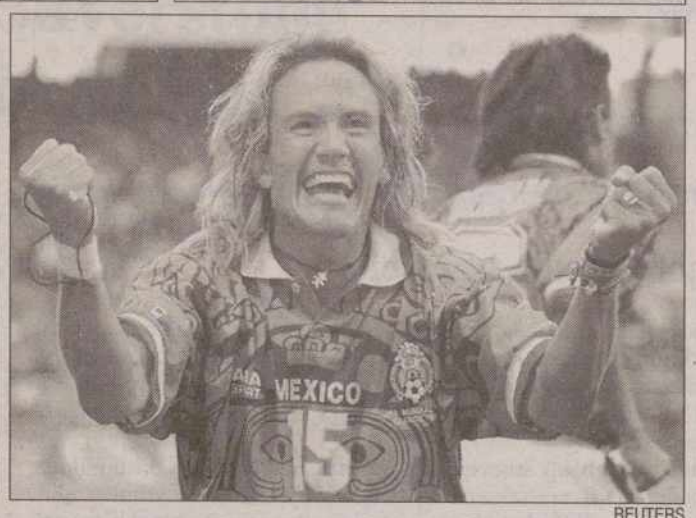

REUTERS

las cifras

• 33 días.– La Copa del Mundo de fútbol que se ha disputado en Francia durante el mes de junio y julio ha durado 33 días, ha constado de 64 partidos dirigidos por 34 árbitros, han tenido inscritos 704 futbolistas y sido seguida por unos 37.000 millones de telespectadores en todo el mundo.

• 3.670 partidos.– Desde la creación de la Copa del Mundo en 1930, se han disputado 3.670 partidos –contando todas las fases–, lo que representa 330.300 minutos de fútbol –sin contar prórrogas y lanzamientos de penaltis–, es decir, casi 230 días jugando al fútbol sin interrupción.

• 12.000 periodistas.– Al Mundial de Francia'98 han acudido más de 12.000 periodistas procedentes de todo el mundo. 3.000 de ellos en representación de la prensa escrita, 850 fotógrafos, 4.000 reporteros de radio y televisión y 4.500 técnicos.

• 200 kms. de cable.– En los 34.000 metros cuadrados del Centro Internacional de Prensa se han instalado 200 kilómetros de cable, 3.000 monitores de televisión, 28 circuitos de vídeo y 4.000 equipos electrónicos interconectados para facilitar el trabajo de los enviados especiales.

• 170 cámaras.– Para la transmisiones televisadas de todos los partidos se han utilizado diez vehículos de control técnico digital, 170 cámaras, 45 kilómetros de cable y se han consumido 7.000 kilowatios/hora de energía eléctrica. Todo ellos manejado por 800 técnicos.

• 4.000 televisores.– Los organizadores del Mundial (CFO) han facilitado, entre otras muchas cosas, 4.000 televisores, 600 vídeos, 4.000 altavoces, 250 fotocopiadoras, 15.000 extensiones telefónicas, 1.800 teléfonos móviles, 500 equipos de fax, 1.600 despachos, 1.400 mostradores de información, 10.000 mesas, 100.000 metros cuadrados de lona para carpas y 100.000 metros cuadrados habilitados en edificios existentes.

• Potencia de luz.– La potencia eléctrica necesaria para el funcionamiento de los equipos instalados alrededor de un estadio en donde se jugaba un partido (exceptuando a Saint Denis y Marsella) equivale a la de un pueblo de 400 habitantes.

• Acreditaciones.– Un total de 50.000 personas han sido acreaditadas para esta Copa del Mundo. Han intervenido 5.000 voluntarios, 6.000 representntes de las fuerzas del orden, 150 médicos y enfermeros y unos 1.200 asistentes sanitarios.

M.C.D.2022

98 LE TOUR DE FRANCE TOUR DE FRANCIA'98

Steels fue el más listo

El velocista del Mapei aprovechó la caída de Cipollini para llevarse la primera etapa

JENARO LORENTE / DUBLÍN

El belga Tom Steels, del equipo Mapei, se impuso en la primera etapa del Tour de Francia, con salida y llegada en Dublín y un recorrido de 180,5 kilómetros, mientras que el británico Chris Boardman, vencedor del prólogo, continúa como líder en el segundo día de carrera. La jornada transcurrió sin sobresaltos, excepto una caída a nueve kilómetros de la meta en la que se vieron inmersos cinco corredores, entre ellos uno de los aspirantes al triunfo final, el italiano Mario Cipollini.

El triunfo de Boardman en el prólogo estuvo acompañado por la lluvia y el frío y las previsiones para ayer hablaban de lo mismo, pero no fue así y el fuerte viento con que despertó Dublín fue amainando poco a poco y la lluvia apareció a intervalos. El tiempo mejoró algo respecto al primer día.

La tranquilidad en el pelotón de los importantes es fundamental para no encontrarse en una situación desagradable. La primera semana del Tour, antes de la primera contrarreloj y de enfilar Los Pirineos, es para lucimiento de velocistas y para victorias parciales.

La segunda jornada en tierras irlandesas era pues terreno abonado para Zabel, Cipollini, Moncassin, Blijlevens o Steels y con la llegada masiva en el horizonte se tomó la salida en Dublín. La carreteras por las que transitaron los corredores es sinuosa y estrecha, lo que provocó en muchas ocasiones un ritmo lento. El miedo a las caídas, habituales en las etapas llanas de la pasada edición del Tour de Francia, ha acentuado el cuidado.

El pelotón permitió la escapada de siete corredores aproximadamente con la mitad de los kilómetros recorridos. Francisco Benítez (Vitalicio), José de Los Angeles (Kelme), Jacky Durand (Casino), Mirco Crepaldi (Polti), Paul Van Hyfte (Lotto), Stefano Zanini (Mapei) y Jens Voigt (Gan) se lanzaron a la aventura.

Rodaron en solitario durante muchos kilómetros y llegaron a contar con una ventaja de unos siete minutos, pero fueron alcanzados por el pelotón. Durand y Van Hyfte resistieron un poco más, pues saltaron del grupo de siete, pero tampoco completaron la gesta.

La caída

En las inmediaciones de Dublín, el público irlandés se agolpó en las cunetas y los grandes esprinters y sus equipos comenzaron a tomar posiciones. Fue cuando se produjeron los movimientos en los puestos de cabeza y sucedió lo que nadie quería. Mario Cipollini, Giseppe Calcaterra, Eddy Mazzolen, Ludovic Auger y Stephane Barthe dieron con sus huesos en el suelo. Fue un golpe sin consecuencias graves, pero apartó a Cipollini de la lucha por la victoria.

En la recta de llegada, el belga Tom Steels superó en el esprint final a Erik Zabel y a Robie McEwen y se adjudicó el triunfo y los veinte segundos de bonificación correspondientes. Chris Boardman continúa como líder. Abraham Olano sigue segundo, Laurent Jalabert tercero, Jan Ullrich sexto y Alex Zulle séptimo. El Tour ha consumido la segunda jornada sin grandes sorpresas. A partir de hoy acaparará por completo la atención hasta su final, una vez que el Mundial de fútbol ha concluido.

El belga Tom Steels levanta los brazos al cruzar la meta como vencedor / REUTERS

Mario Cipollini se duelo del hombro tras la caída / REUTERS

Otra jornada de transición

La segunda etapa se disputará hoy entre Enniscorthy y Cork, con un total de 205,5 kilómetros. Será la última jornada en Irlanda antes de volver a Francia, donde se quemarán otras cuatro jornadas de transición.

ETAPA

• Primera etapa del Tour, disputada en Dublín sobre una distancia de 180,5 kilómetros.
1º STEELS, Tom (BEL/Mapei) 4h.29:58
2º ZABEL, Erik (ALE/Telekom) m.t.
3º MCEWEN, Robbie (AUS/Rabobank) m.t.
4º FAGNINI, Gian Matteo (ITA/Saeco) m.t.
5º MINALI, Nicola (ITA/Riso) m.t.
6º MONCASSIN, Frederic (FRA/Gan) m.t.
7º GAUMONT, Philippe (FRA/Cofidis) m.t.
8º TRAVERSONI, Mario (ITA/Mercat.) m.t.
9º SIMON, Francois (FRA/Gan) m.t.
10º SVORADA, Jan (CZE/Mapei) m.t.
11º JALABERT, Nicolas (FRA/Cofidis) m.t.
12º JALABERT, Laurent (FRA/ONCE) m.t.
13º MARTINELLO, Silvio (ITA/Polti) m.t.
14º HINCAPIE, George (USA/US Postal) m.t.
15º KIRSIPUU, Jaan (EST/Casino) m.t.
16º O'GRADY, Stuart (AUS/Gan) m.t.
17º BONGIONI, Alessio (ITA/Asics) m.t.
18º BROCHARD, Laurent (FRA/Festina) m.t.
19º DJAVANIAN, Viatcheslav (B. Mat) m.t.
20º MAGNIEN, Emmanuel (Francaise) m.t.

GENERAL

• Clasificación general del Tour de Francia, tras disputarse la primera etapa.
1º BOARDMAN, Chris (GBR/Gan) 4h.36:10
2º OLANO, Abraham (ESP/Banesto) a 4 s.
3º JALABERT, Laurent (FRA/ONCE) a 5 s.
4º JULICH, Bobby (USA/Cofidis) a 5 s.
5º MOREAU, Christophe (FRA/Festina) a 5
6º ULLRICH, Jan (ALE/Telekom) a 5 s.
7º ZULLE, Alex (SUI/Festina) a 7 s.
8º ZABEL, Erik (ALE/Telekom) a 8 s.
9º STEELS, Tom (BEL/Mapei) a 9 s.
10º DUFAUX, Laurent (SUI/Festina) a 9 s.
11º TCHMIL, Andrei (BEL/Lotto) a 10 s.
12º DURAND, Jacky (FRA/Casino) a 10 s.
13º EKIMOV, Viatcheslav (US Postal) a 11 s.
14º ANDREU, Frankie (USA/US Postal) a 11
15º CASERO, Angel (ESP/Vitalicio) a 11 s.
16º HEULOT, Stephane (La Francaise) a 11
17º MONCASSIN, Frederic (FRA/Gan) a 11
18º VIRENQUE, Richard (FRA/Festina) a 12
19º JALABERT, Nicolas (FRA/Cofidis) a 12
20º BROCHARD, Laurent (Festina) a 12 s.

El ganador de ayer destaca que le ha costado mucho la victoria

EFE / DUBLÍN

El corredor belga Tom Steels, del equipo Mapei, comentó que su victoria en la primera etapa tiene el mismo valor que si hubiera estado Mario Cipollini en la lucha por el esprint. "En el Tour estamos los mejores esprinter y el que falte uno suele ser normal, ya que cuando no es una caída como le ocurrió a Cipollini es otra circunstancia de la etapa la que te deja sin posibilidades de luchar por el triunfo", dijo Steels. El campeón belga comentó que no había sido nada fácil. "Al no estar Cipollini la rueda a seguir era la de Zabel, pues su equipo estaba trabajando mucho. Es posible que arrancara pronto, pero lo cierto es que me obligó a trabajar a tope para seguirle y luego echar el resto para remontarle".

Tom Steels matizó que: "no era el mejor día para luchar por los esprint con bonificaciones al ser el primer día donde se combinan los nervios y el control del equipo del líder lo que puede provocar caídas que condicionan el resto de las etapas". El ciclista belga que, logra así su primera victoria en el Tour en lo que es sus segunda participación, agregó que: "ahora es posible que me meta en la lucha de los esprints con bonificación para intentar lucir algún día la camiseta de líder".

El Tour no descarta echar al Festina por culpa de su masajista

EFE / DUBLÍN

Jean Marie Leblanc, director general del Tour de Francia, comentó que de confirmarse la vinculación del equipo francés Festina con el ciudadano belga Willy Voet detenido la pasada semana en la frontera franco-belga de Lille con numerosos fármacos entre ellos varias dosis de esteroides y de eritropoyetina (EPO), la sanción sería inmediata.

"Estamos a la espera de los informes de la policía francesa para adoptar una decisión sobre este desagradable asunto. Lo que está claro es que la expulsión del Festina sería inminente. No podemos hacer excepciones cuando estamos luchando por un deporte limpio. Sin ir más lejos en la última edición echamos de carrera al uzbeko Abdoujaparov por dar positivo", dijo Leblanc.

El máximo responsable del Tour agregó: "De momento hay que ser cautos y esperar noticias. Lo que está muy claro es que estamos muy sensibilizados con los asuntos de dopaje".

M.C.D.2022

TENIS

Corretja suma su sexto título

El español impidió en Gstaad que Becker ganará su título número 50

STEVE / KEATING

El español Alex Corretja negó a Boris Becker el título número 50 de su carrera y el primero sobre tierra al acabar con el alemán en tres sets en la final del Abierto de Suiza disputada ayer. Corretja, tercer cabeza de lista y finalista en el Abierto de Francia de este año, logró su segunda victoria de la temporada y sexta de su carrera por 7-6 (7-5), 7-5 y 6-3, poniendo fin a un gran torneo del seis veces ganador de Grand Slams.

La final significó una inesperada oportunidad para que Becker, prácticamente retirado en la actualidad, lograra finalmente una victoria sobre polvo de ladrillo, algo que no ha podido lograr a lo largo de su brillante carrera de 15 años y 49 títulos. "No estoy muy decepcionado, lo intenté y no hubo nada que pudiera haber hecho de forma diferente", dijo Becker, que ha perdido las seis finales que jugó sobre polvo de ladrillo durante su carrera.

"Cuando llegué aquí no esperaba estar en la final y gané a algunos jugadores a los que no pensaba vencer. No sé si la victoria sobre tierra está esperándome ahí fuera, tendremos que esperar", comentó.

Becker comenzó despacio la semana y necesitó tres sets para ganar al suizo George Bastl, pero luego llegó a la final sin perder ningún set contra el cuarto preclasificado Cedric Pioline, el quinto cabeza de serie y actual campeón Félix Mantilla y el máximo favorito y número dos mundial Marcelo Ríos.

Pero al final, el calor y la tenacidad de Corretja se combinaron para pasar factura al alemán treintañero. "Hoy jugué casi perfecto", afirmó Corretja, número nueve del mundo. "Jugué perfectamente con mi servicio y cuando tuve mis oportunidades, las aproveché", aseguró. "Pienso de corazón que Boris es uno de los grandes jugadores de todos los tiempos en nuestro deporte y estoy orgulloso de haberle vencido porque jugó un tenis muy bueno aquí", agregó.

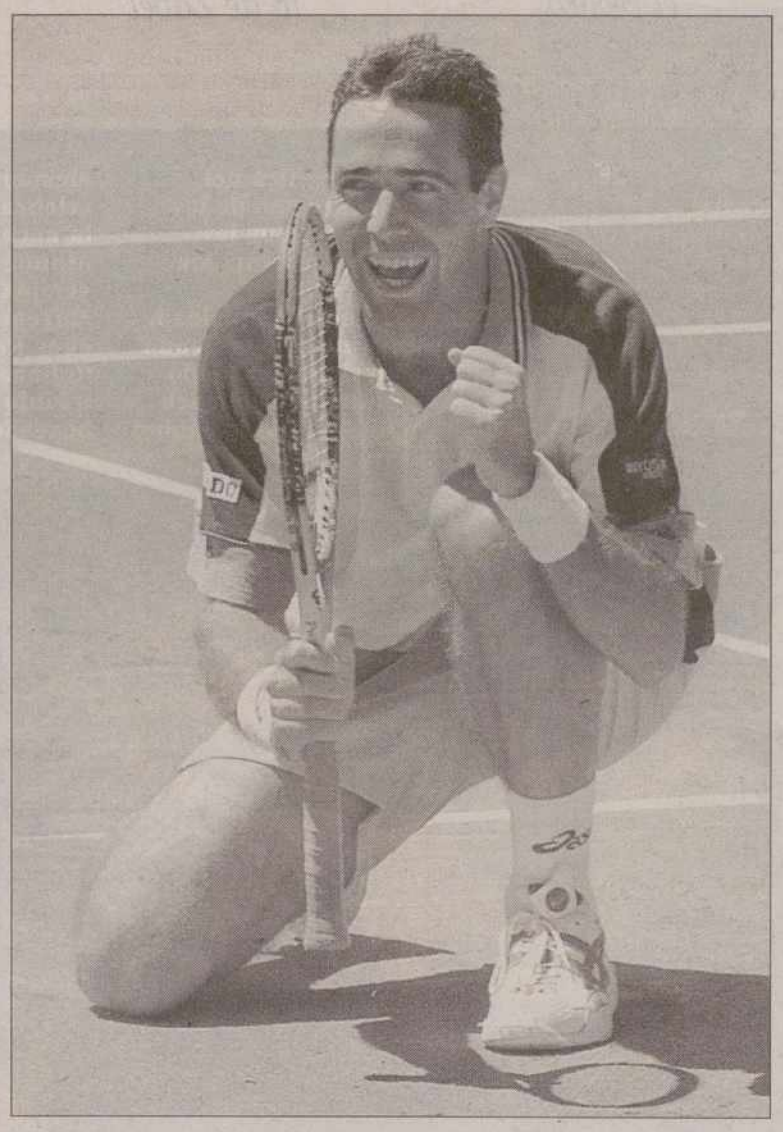

Alex Corretja muestra su alegría tras derrotar a Becker / REUTERS

Becker llegó con ganas de pelear contra el especialista español sobre tierra y perdió el primer set en la muerte súbita por 7-5. En el segundo set, Becker parecía dispuesto a empatar el partido, ya que contó con tres puntos de break cuando ganaba por 5-4, pero el capitán alemán de Copa Davis fue incapaz de sacar provecho de la situación.

La oportunidad perdida pareció desinflar a Becker, que fue superado por un impetuoso Corretja, que se puso 6-5 y después sirvió para llevarse el set. A partir de ese momento, el español de 24 años se hizo con el control absoluto y terminó con la resistencia de Becker con 3-3 y se llevó el set y el partido. "Al final se notaron sus piernas, ya que él es algo más joven y está más fresco que yo", afirmó Becker, que no ha ganado un torneo desde la Copa Gran Slam de 1996.

AUTOMOVILISMO

Schumacher venció en Silverstone en medio de una gran confusión

TIMOTHY COLLINGS / SILVERSTONE

La confusión reinó durante un tiempo mientras el dos veces campeón mundial Michael Schumacher lograba ayer su tercera victoria consecutiva en el Gran Premio de Gran Bretaña de Fórmula Uno. Schumacher recibió una penalización de 10 segundos en las vueltas finales por adelantar cuando no estaba permitido, ya que había bandera amarilla.

El alemán prefirió esperar hasta la última vuelta para cumplir la penalización. En lugar de cruzar la línea de meta sobre la marcha, la pasó de hecho en los boxes. Llevaba 22,4 segundos de ventaja al finés Mika Hakkinen en el momento en el que entró en boxes y los oficiales de la carrera juzgaron más tarde que el alemán ganó bajo la lluvia por 12,4 segundos.

No quedó claro inmediatamente entre el gran número de comentaristas quién era el ganador, pero fue Schumacher el que subió a lo más alto del podio para poner fin a la confusión. La victoria le llevó a ponerse a tan sólo dos puntos de Hakkinen en la clasificación general del campeonato del mundo. Schumacher tiene ahora 54 puntos y Hakkinen 56, con siete carreras por disputarse.

El compañero de equipo de Schumacher en Ferrari, el británico Eddie Irvine, fue tercero a 6,7 segundos de Hakkinen. El austriaco Alexander Wurtz llegó en cuarta posición, por delante de su compañero en Benetton, el italiano Giancarlo Fisichella, que finalizó quinto. El hermano menor de Schumacher, Ralf, logró su primer punto y el de su escudería Jordan en esta temporada al terminar sexto.

BREVES

■ VOLEIBOL

España, contra los mejores del mundo

La selección española de voleibol luchará a partir de hoy, en el Centro de Tecnificación de Alicante, por acceder a la fase final de la Liga Mundial en una ronda de semifinales en la que deberá desafiar a tres de los mejores equipos del mundo: Holanda, Brasil y Rusia. Los dos mejores tendrán la ocasión de estar del 17 al 19 de este mes en Milán, escenario de una final que no sólo agrandará el prestigio de quienes acudan a ella, sino que dará al ganador un sustancioso premio de 500.000 dólares. En las ocho ediciones disputadas hasta ahora, Brasil y Rusia siempre han participado en la gran final y Holanda sólo quedó apeada en el año 1995. Pero en aquella ocasión los holandeses acudieron con un equipo de circunstancias.

■ FÚTBOL

El Valencia se presenta hoy

El Valencia CF se presenta hoy ante su afición en una jornada en la que además de los actos de celebración previstos el equipo se enfrentará al CSKA de Sofía en el que supondrá el primer encuentro de la pretemporada. A diferencia de otros años, en los que la presentación del equipo suponía el punto de partida tanto para los entrenamientos como para la concentración de pretemporada, en el presente año el Valencia 98-99 se encuentra inmerso desde hace una semana en el trabajo de preparación. La presentación valencianista llega marcada por la disputa de la Intertoto así como por no estar definida por completo su plantilla en lo que al capítulo de bajas se refiere, ya que salvo sorpresa, el de altas ya está cerrado.

■ TENIS FEMENINO

Novotna continúa su buena racha

La checa Jana Novotna (foto), reciente ganadora en Wimbledon, continuó su buena racha de juego y resultados con el triunfo en el torneo de Praga, dotado con 160.000 dólares en premios, al vencer en la final a la francesa Sandrine Testud, por 6-3 y 6-0. Novotna, que sobre la hierba londinense derrotó en el partido definitivo a Nathalie Tauziat, no tuvo piedad una semana después de otra francesa.

■ BALONCESTO

España se lleva los Europeos junior

La selección española de baloncesto rubricó contra Croacia su gran actuación en este Europeo junior de Varna, con lo que consiguió por primera vez en su historia la medalla de oro en esta competición al endosar a los croatas un marcador en contra de 81-70. Los hombres de Carlos Sáinz de Aja ratificaron en la final todas aquellas virtudes que les habían llevado al partido definitivo. Buena defensa sobre los jugadores claves del rival y ataque ordenado fueron otra vez virtudes que le dieron sus frutos a España. La selección española femenina junior de baloncesto completó el éxito de los chicos y también se proclamó por primera vez en la historia campeona de Europa de la categoría, al imponerse en la final a la selección de Eslovaquia por 78-52.

M.C.D.2022

Davor Suker
JUGADOR CROATA
"El fútbol no son sólo coches rápidos y trajes lujosos"

Jean M. Leblanc
DIRECTOR DEL TOUR
"Estamos muy sensibilizados con los asuntos de dopaje"

Manuel Pancorbo
ATLETA
"Estoy un poco decepcionado por haber perdido el récord"

Tom Steels
CICLISTA DE MAPEI
"Al no estar Cipollini la rueda a seguir era la de Zabel"

Alex Corretja
TENISTAS
"Boris es uno de los grandes de todos los tiempos"

ZOOM

Golpes de mujer

La imagen delicada, suave, dulce que acompaña al género femenino está derrumbándose a golpes con la entrada de la mujer en facetas del deporte que hasta ahora estaban reservadas a los hombres. El boxeo, uno de los deportes más brutales, donde el objetivo es destruir al rival a puntazos, en el que la sangre está unida a la práctica del mismo, parecía ser uno de los últimos cotos en los que las mujeres no iban a entrar. Sin embargo, en la lucha desenfrenada hacia la igualdad, el boxeo femenino está cogiendo una fuerza inusitada, echando por tierra el mito delicado del género femenino. En la localidad alemana de Munich se ha celebrado el pasado viernes la noche el Campeonato de Mundo de los superligeros versión IBF, en la que se enfrentaban la alemana de años Regina Halmich con la italiana Stefania Bianchini. El triunfo final fue la para boxeadora que actuaba en casa.

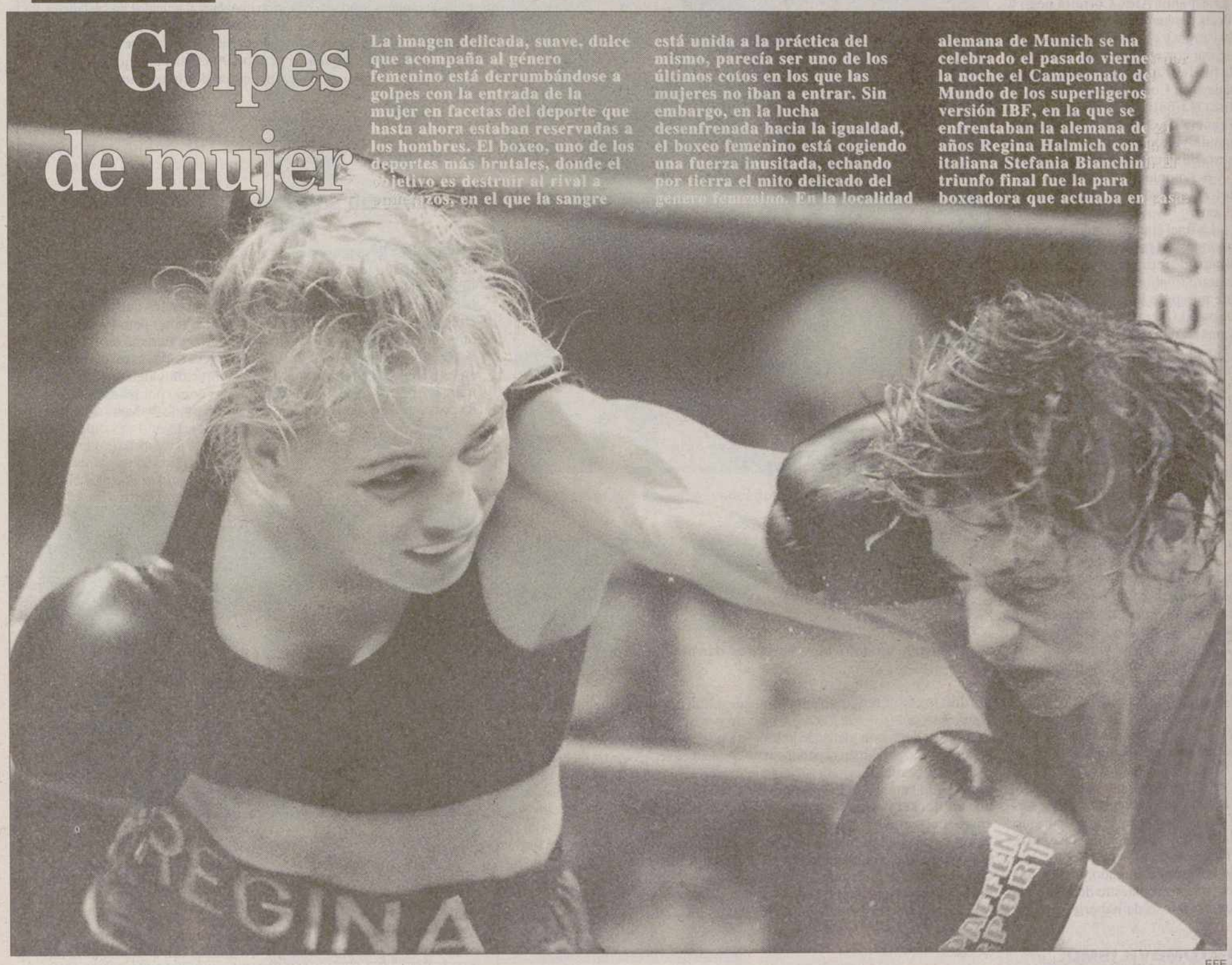

EFE

LA SEMANA QUE VIENE

Lunes

• **CICLISMO:** Continúa Tour de Francia (hasta el 2 de agosto).
• **PENTATLON MOD.:** En Budapest, Campeonato del Mundo (hasta 18).
• **TENIS:** En Varsovia y en Palermo (ITA), circuito femenino (hasta 19).
• **VOLEIBOL:** En Alicante (ESP), Liga Mundial (semifinales): Holanda-Brasil (18,00); ESPAÑA-Rusia (20,30); y en Belgrado, Yugoslavia-Bulgaria (20,15).

Martes

• **ATLETISMO:** Reunión de Roma (Grand Prix IAAF).
• **BALONCESTO:** En Italia, Europeo sub-22 (hasta 23).
• **VELA:** En Palamós (ESP), Mundial de la clase 420 (hasta 22).
• **VOLEIBOL:** En Alicante (ESP), Liga Mundial (semifinales), Holanda-Rusia (18,00); ESPAÑA-Brasil (20,30); y en Belgrado, Cuba-Bulgaria.

Miércoles

• **BALONCESTO:** Torneo de Sevilla masculino (hasta 16), España, Francia, Italia y Lituania.
• **CICLISMO:** En La Habana (Cuba), Mundial juniors (hasta 19).
• **VELA:** En Setúbal (POR), Campeonato del Mundo clase Optimist (hasta el 26 de julio).
• **VOLEIBOL:** En Alicante (ESP), Liga Mundial (semifinales), Brasil-Rusia (18,00); ESPAÑA-Holanda (20,30); y en Belgrado, Yugoslavia-Cuba (20,15).

Jueves

• **ATLETISMO:** Reunión de Niza (Grand Prix IAAF).
• **GOLF:** En Southport (ING), Abierto Británico –Circuito Europeo– (hasta el 19 de julio).
• **TIRO:** En Barcelona (ESP), Campeonato del Mundo todas las disciplinas (hasta 30).

Viernes

• **ATLETISMO:** En Lisboa, Campeonatos Iberoamericano (hasta 19).
• **MOTOCICLISMO:** En Sachsenring (ALE), Entrenamientos del GranPremio de Alemania.
• **TENIS:** Copa Davis (hasta 19), España-Suiza, Alemania-Suecia, Italia-Zimbabue y Estados Unidos-Bélgica.
• **VOLEIBOL:** En Milán, Liga Mundial masculina –Fase final– (hasta 19).

Sábado

• **ATLETISMO:** Reunión de San Marino.
• **BOXEO:** Campeonato del Mundo semipesados (AMB/CMB). Roy Jones (USA)-Lou del Valle (USA).
• **MOTOCICLISMO:** Entrenamientos del Gran Premio de Alemania.

Domingo

• **ATLETISMO:** Reunión de Gateshead (Grand Prix II IAAF).
• **BALONCESTO:** En Antibes (FRA): Francia-España masculino (amistoso).
• **FUTBOL:** En Chipre, Campeonato de Europa sub-18 (hasta el 26 de julio).
• **MOTOCICLISMO:** En Sachsenring (ALE): Gran Premio de Alemania (Campeonato del Mundo de Velocidad de 125, 250 y 500 c.c.). En Oss (HOL), Gran Premio de Holanda (Campeonato del Mundo de Motocross de 125 cc.c.).

M.C.D.2022

Molins cree que Aznar planea adelantar las elecciones

EUROPA PRESS/ BARCELONA

El portavoz de CiU en el Congreso y candidato de este partido a la alcaldía de Barcelona, Joaquim Molins, afirmó ayer en una entrevista en *El Periódico de Catalunya* que el presidente del Gobierno, José María Aznar, "planea adelantar las elecciones a 1999, porque no puedo entender la actitud del Gobierno en los últimos días si no es en clave electoral". "Ya estaría bien" que Pujol y Aznar trataran este tema en su próxima reunión, añade.

Molins añade que no le parecería oportuno este adelanto electoral porque la situación económica "que el Gobierno ha creado con nuestro apoyo requiere, al menos, otro año largo de estabilidad, y unas elecciones siempre implican lo contrario. Otra cosa son los intereses de Aznar o el grado de inestabilidad que pueden añadir contiendas electorales como la vasca".

El dirigente nacionalista explica que, según "me dicen en el PP", Aznar se replantea adelantar las elecciones "aunque hable de agotar la legislatura", porque hay "síntomas y actitudes" de ello. "Pienso en el clima creado por las declaraciones de Esperanza Aguirre, Jaime Mayor Oreja o Rodrigo Rato... Hay que exigirles una aclaración. Tenemos el derecho y el deber de reclamar al Gobierno un comportamiento leal", añade.

Respecto a la reciente dimisión del secretario de Estado de Comunicación, Miguel Angel Rodríguez, Molins señala que sus mayores detractores eran destacados miembros del Gobierno "que le acusaban, con razón, de dilapidar la política centrista del Ejecutivo y no explicar sus logros".

Por otra parte, Joaquim Molins afirma que CiU todavía no ha empezado a negociar el Presupuesto porque "el Gobierno aún no se ha metido en harina. Parece que Rato quiera darnos largas y cambiar la mecánica de la discusión presupuestaria, pero eso traerá problemas y hará más difícil el diálogo".

Según Molins, CiU no tiene este año una reivindicación "estrella" para el Presupuesto, como lo fueron la financiación autonómica y la sanitaria, aunque se intenta que aumenten las inversiones, si bien "muchas ya están programadas y se recogen automáticamente en el Presupuesto".

Preguntado por la promesa durante las elecciones generales de que CiU obtendría 250.000 millones más para Catalunya, el dirigente nacionalista asegura que se conseguirá, "aunque depende de cómo evolucione la recaudación del 30 por ciento del IRPF". No obstante, confía en que "alcanzaremos esta cifra".

Borrell pide acabar con las zancadillas en el seno del PSOE

El candidato socialista acusa a Rato de ser un "charlatán de feria"

SPC / MADRID

El candidato del PSOE a presidente del Gobierno, José Borrell, se refirió a la ventaja de un 1,5 puntos del PP sobre el PSOE, según la encuesta publicada ayer por el periódico *El País*, y que recoge Europa Press, como "resultado previsible" y dijo que los socialistas "podemos ganar las elecciones si no nos ponemos zancadillas a nosotros mismos".

Borrell justificó el resultado de la encuesta con los problemas que ha tenido que superar el PSOE tras las primarias, entre ellos "los problemas de encaje entre el secretario general y el candidato a la Presidencia para saber el papel de cada uno en el establecimiento de alianzas con otros partidos", y que han ocasionado "un cierto reflujo del entusiasmo que se produjo tras las primarias".

El candidato socialista añadió que lo más relevante de la situación política actual es, a su juicio, que el PSOE "ya no depende de los errores del PP para ganar las elecciones, sino de sus propios aciertos", y pidió que los socialistas "cierren filas en torno a los candidatos vencedores en las primarias y demuestren que el PSOE puede trabajar unido, a pesar de que muchas decisiones tomadas ayer por el Comité Federal no gusten a todos".

Borrell añadió que el resultado de la encuesta "no nos desanima, sino que nos estimula para trabajar más y mejor, porque sólo supone una pequeña variación respecto a la encuesta pasada que nos sitúa en un empate técnico con el PP que está en nuestras manos saber aprovechar".

José Borrell pidió ayer a cerca de un millar de afiliados y simpatizantes durante un mitin en Vallecas (Madrid) que no se dejen deslumbrar por la bajada de impuestos "que pregona un ministro de Hacienda -Rodrigo Rato- que es un charlatán de feria".

Borrell, acompañado de la presidenta de la Federación Socialista Madrileña (FSM), Cristina Alberdi, y del presidente de la Agrupación Socialista de Vallecas, Juan Barranco, fue recibido por los vallecanos con gritos de "presidente, presidente", en el mitin conmemorativo del 67 aniversario de la creación de la Casa del Pueblo del PSOE en Vallecas.

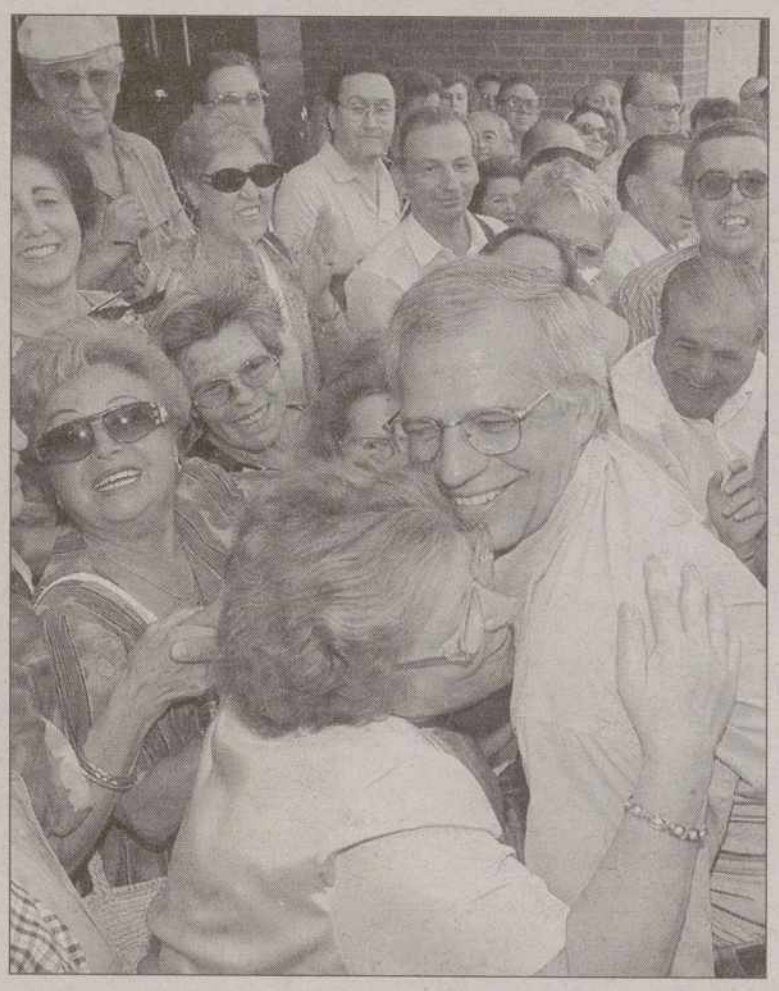

Borrell es saludado efusivamente por una simpatizante / EFE

El candidato socialista explicó que sólo "un charlatán de feria puede decir que va a hacer más cosas con menos dinero" y arrancó los aplausos del auditorio al indicar que la bajada de impuestos supondrá sólo "unas migajas para los pobres frente a unas gordas rebajas fiscales para los ricos".

Borrell bromeó con las siglas del PP, al que llamó "Partido Peligroso" y dijo del recién destituido portavoz del Gobierno, Miguel Ángel Rodríguez, que representaba "conductas y comportamientos que la sociedad ya no está dispuesta a aceptar".

Advirtió a los socialistas vallecanos del "grave peligro que -a su juicio- corren las pensiones con un Gobierno autoritario" y que "hace mangas y capirotes con la libertad".

La manipulación de la Justicia y de los medios de comunicación, la pérdida de peso de España en el resto de Europa y las privatizaciones de los servicios públicos fueron el resto de las acusaciones al Gobierno de José María Aznar en un mitin en el que Borrell prometió estar siempre "al lado de los que menos tienen".

El PP aventaja al PSOE en intención de voto

El Partido Popular aventaja al PSOE en un 1,4 por ciento (22,7% frente al 21,3%) al PSOE en intención de voto, según el barómetro de verano de Demoscopia para *El País*, lo que "supone una situación de empate técnico" entre los dos principales partidos políticos. Agrega el estudio que ambas fuerzas ven reducido el apoyo expreso, que el semestre pasado era de un 24,8 por cien para el PSOE y de un 23,3 por cien para el PP. A juicio de los responsables del sondeo, populares y socialistas se presentan en situación de estrecha paridad, que determinados acontecimientos parecen romper de forma leve y momentánea a favor de uno y otro.

Y cita como ejemplo de alguno de estos acontecimientos la elección de José Borrell como candidato del PSOE a la presidencia del Gobierno.

Con respecto a estos resultados, el coordinador general del Partido Popular, Ángel Acebes, declaróayer que la ventaja en intención de voto del PP frente al PSOE, refleja que el "efecto Borrell" se ha "desinflado" porque se trataba de una "operación propagandística". En declaraciones a Efe, Ángel Acebes indicó que hace "una valoración positiva" de la encuesta, ya que en ella se advierte "claramente" que "el PP aventaja al PSOE en intención directa de voto", aunque "sería mucho mayor la distancia" entre ambos partidos "si se estableciese la estimación de voto". Para el coordinador general del Partido Popular, la encuesta refleja que "se ha desinflado y terminó el efecto Borrell, acreditándose que era una pura operación propagandística, detrás de la cual no existía nada, no existía ninguna alternativa". Añadió que el partido socialista "ha continuado dando pasos atrás".

BREVES

■ REACCIONES

Declaraciones de Felipe González

El portavoz popular en la Comisión de Interior del Congreso, Ignacio Gil Lázaro, quiso dejar ayer claro, en declaraciones a Europa Press, que las manifestaciones "mezquinas" del ex presidente González no van a conseguir "tildar ni arrumbar" cualquier paso hacia la paz que los demócratas crean conveniente. Gil Lázaro analizó las últimas comparecencias públicas del ex presidente del Gobierno, reiterando que "se caracterizan por la más ruidosa falta de credibilidad y su permanente recurso a la mentira".

■ 'CASO MAREY'

Esta semana estará visto para sentencia

La Sala Segunda del Tribunal Supremo reanudará hoy el juicio por el secuestro de Segundo Marey, primer acción atribuida a los GAL, que quedará visto para sentencia previsiblemente esta semana. El informe definitivo del abogado José María Stampa Braun, defensor del ex director general de la Seguridad del Estado Julián Sancristóbal, abrirá la vigésimo primera sesión de la vista, en la que se juzga a responsables de la cúpula del ministerio del Interior durante los años 80.

■ SOLIDARIDAD

Chaves, nominado "impulsor de paz"

La asociación nacional Paz del mundo ha nominado al presidente de la Junta de Andalucía, Manuel Chaves, al galardón *Nuevo Al-Andalus* que se entrega al personaje más destacado como "Impulsor de Paz y Fraternidad". Al premio, que se entregará en Mijas (Málaga) el próximo sábado 18 de julio, opta también la princesa marroquí Lalla Meriam. La asociación está dedicada a la promoción de las tres culturas andalusíes: cristiana, sefardí y musulmana.

■ ELECCIONES

Pujol, convencido de su reelección

El presidente de la Generalitat y de Convergencia Democrática de Catalunya (CDC), Jordi Pujol, se mostró ayer convencido de que CiU volverá a ganar las próximas elecciones autonómicas el año que viene de forma holgada gracias a la progresiva definición del programa del partido y la solidez de CDC y de CiU. Pujol mostró su convencimiento de que CiU volverá a ocupar la presidencia de la Generalitat hasta el punto de afirmar que en caso contrario, "no las ganarían los demás, las perderíamos nosotros".

M.C.D.2022

Máxima tensión en el Ulster tras la muerte de tres niños católicos

El Ejército británico desactivó 350 kilos de explosivos en el sur de Irlanda del Norte

EP / BELFAST

La tensión se disparó ayer en el Ulster con la muerte de tres niños católicos, que perecieron en su casa en un incendio de origen criminal, y el anuncio de nuevos desfiles protestantes hace planear una amenaza sin precedentes sobre un proceso de Paz que parecía consolidado tras el referéndum y las elecciones de las pasadas semanas.

Richard, Mark y Jason Quinn, de 10, 9 y 7 años de edad, murieron entre las llamas mientras dormían en su casa de Carnanay, en el norte de la provincia. Los tres, aunque católicos, iban a clase a un colegio protestante. Según indicó la Royal Ulster Constabulary (RUC), dos hombres y una mujer pudieron escapar de la vivienda y permanecen hospitalizados.

Todo indica que el incendio fue de origen criminal, ya que un vecino pudo oír una violenta explosión en el exterior de la casa justo antes de que se declarase el fuego. El atentado provocó la inmediata repulsa de la sociedad, aunque no se espera que los orangistas renuncien a sus desfiles, a pesar de las declaraciones de uno de los responsables de la Orden, William Bingham, que manifestó que la cofradía "debería anular las manifestaciones porque ya no puede controlarlas".

Uno de los primeros en condenar el atentado fue el primer ministro británico, Tony Blair, que señaló que "los asesinatos sectarios no pueden tomar la delantera al claro deseo de la mayoría de la población de asegurar un futuro de Paz para Irlanda del Norte". Por su parte, el inspector jefe Terry Shevlin, de la Policía norirlandesa, señaló que "se trata de un asesinato brutal, el increíble resultado del sectarismo y del odio más absoluto". Desde que la semana pasada se anunciase la prohibición a la Orden de Orange de atravesar la calle católica de Garvaghy, en la localidad de Portadown, se han repetido los atentados anti-católicos y los incendios. Miles de orangistas se preparaban ayer para concentrarse en Portadown, principal foco de la violencia y las tensiones durante esta semana, a pesar de que la Comisión de Desfiles ha vuelto a prohibir que atraviesen Garvaghy Road.

Sin embargo, la Orden, hará oídos sordos a los llamamientos en favor de la anulación de las 554 marchas previstas en todo el Ulster. Su objetivo es conmemorar la victoria de las tropas del protestante Guillermo de Orange sobre los católicos de Jacobo II.

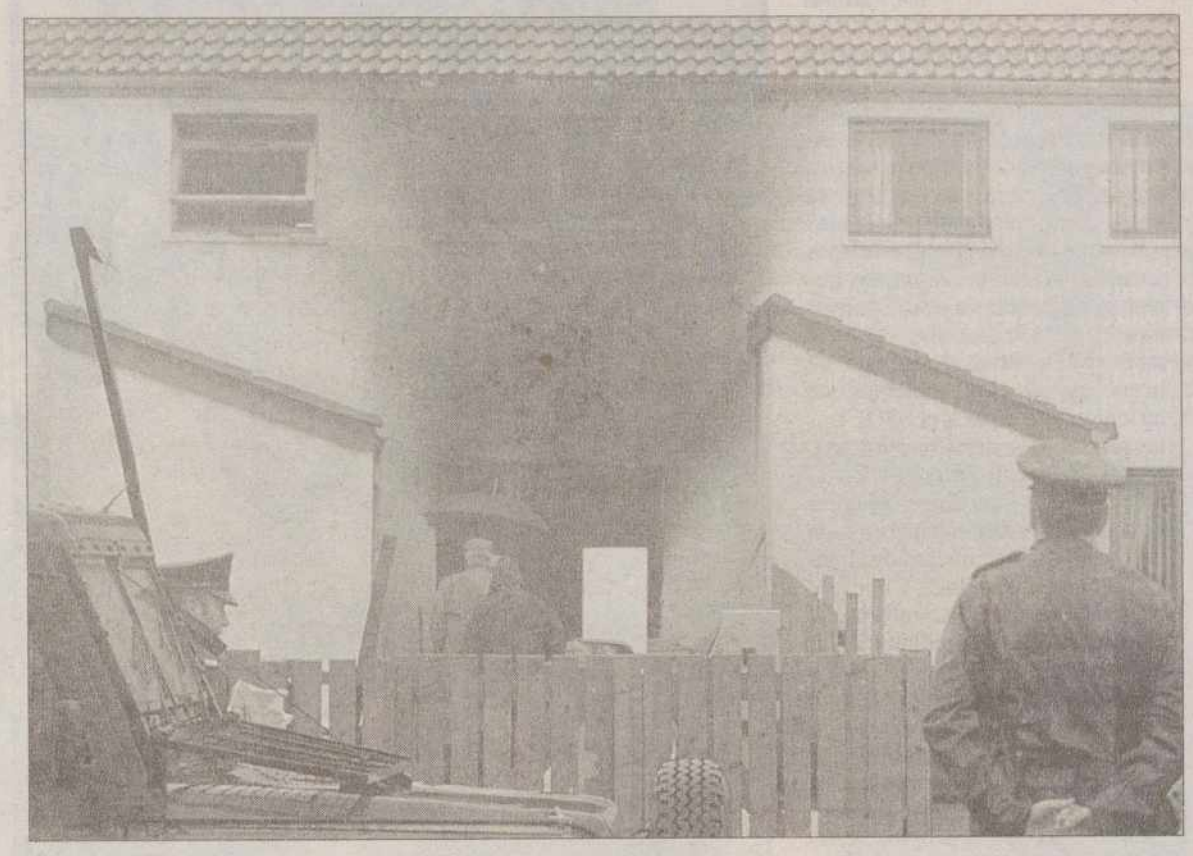

Oficiales de policía observan como el equipo forense entra en la casa de los tres niños muertos / EFE

350 kilos de explosivos

Artificieros del Ejército británico desactivaron ayer unos 350 kilos de explosivos aparentemente abandonados en la cuneta de la carretera que une las localidades de Moy y Armagh, en el sur de Irlanda del Norte, según indicó la policía del Ulster. "Un equipo de artificieros del Ejército está ahora en el lugar y espera desactivar los explosivos dentro de una hora", señaló un portavoz del Royal Ulster Constabulary (RUC, policía norirlandesa).

Este incidente coincide con los disturbios que han ocurrido en los últimos siete días en la provincia en represalia por la prohibición del paso de un desfile orangista por una zona católica del barrio de Drumcree, en Portadown.

Hashimoto, al borde de la dimisión a causa del fracaso electoral de su partido

EP / TOKYO

El Gobierno japonés se encuentra al borde de la crisis después de que el Partido Liberal Demócrata (PLD) del primer ministro japonés, Ryutaro Hashimoto, obtuviera ayer unos decepcionantes resultados en las elecciones al Senado. Antes de que el escrutinio de votos hubiese finalizado, Hashimoto asumió su "responsabilidad" personal, lo que abre la vía de su dimisión, una posibilidad que barajan poco después del cierre de los colegios varios medios de comunicación.

Hashimoto subrayó que "decidirá solo su futuro" e indicó que había pedido una reunión hoy con la dirección de su partido. "Sea lo que sea lo que la gente diga, decidiré solo", añadió, antes de reiterar que esperará a los resultados definitivos para tomar una decisión.

El gobernante Partido Liberal Democrático obtuvo sólo 44 escaños en las elecciones para la cámara alta, según resultados oficiales preliminares. El resultado es mucho peor de lo que podría esperarse, con 17 escaños menos que el objetivo perseguido para mantener la mayoría en la cámara alta.

Las cifras casi garantizan que el primer ministro Ryutaro Hashimoto renunciará para asumir la responsabilidad de un resultado que se espera cause confusión el lunes en los mercados financieros globales. El recuento final de los votos, realizado por la Comisión Electoral, arrojó 27 escaños para el Partido Democrático, seguido por el Partido Comunista con 15 legisladores.

Posible dimisión

La derrota que han propinado los votantes japoneses a Hashimoto, deja en suspenso sus planes para rescatar la economía del país. Analistas financieros vaticinaron para el lunes una gran conmoción en la bolsa y los mercados cambiarios después del resultado electoral.

Otros medios de prensa japoneses citaron fuentes anónimas del partido gobernante diciendo que Hashimoto no tendría otra alternativa que renunciar. Los resultados "son mi responsabilidad", declaró a los periodistas un Hashimoto, con apariencia cansada. Hashimoto anunció para el lunes una reunión de los dirigentes de su partido para tomar una decisión sobre su futuro. Sin embargo, en una muestra de que los días políticos de Hashimoto estarían contados, su comunicado fue criticado de inmediato por su agrupación. "Hashimoto no debería hacer declaraciones si se trata de algo incomprensible", dijo el legislador de la cámara baja, K. Shirakawa.

Mientras se conocían los resultados, la prensa japonesa especulaba sobre el posible sucesor al cargo de primer ministro. Los nombres más populares son Seiroku Kajiyama, ex jefe del gabinete, y el canciller Keizo Obuchi.

BREVES

■ COLOMBIA

El ELN secuestra el día de la negociación

Un frente de la guerrilla del Ejército de Liberación Nacional secuestró ayer a dos ingenieros colombianos de una empresa que realiza trabajos relacionados con la industria petrolera, según informó la policía. El secuestro se perpetró al tiempo que se iniciaba en Maguncia (Alemania) un diálogo entre portavoces del ELN y unos 40 delegados de organizaciones civiles para explorar caminos que permitan iniciar un proceso de Paz.

■ NIGERIA

Calma tras la autopsia de Abiola

La tensión del pueblo nigeriano ante los resultados de la autopsia del fallecido líder Mashud Abiola, después de varios días de violentos disturbios, disminuyó cuando los forenses anunciaron que su muerte se produjo por un ataque cardíaco provocado por "causas naturales". Las conjeturas en algunos sectores de que el líder de la oposición nigeriana habría sido asesinado suscitaron una serie de incidentes en los que 60 personas murieron.

■ KOSOVO

La guerrilla piensa en atacar Pristina

La guerrilla independentista albano-kosovar amenazó ayer con un ataque contra la capital de Kosovo, Pristina, y dijo estar preparada para la dura campaña del invierno, echando por tierra las esperanzas de que se avenga a un alto el fuego. "Nuestras operaciones van tan bien que pronto estaremos en Pristina", afirmó Jakup Krasniqi, portavoz del Ejército de Liberación de Kosovo (UCK) en la entrevista que publicó el diario *Koha Ditore*.

■ ECUADOR

Segunda ronda de elecciones

Los ecuatorianos iniciaron el domingo un nuevo capítulo en la vida democrática de su país, al votar en la segunda ronda de las elecciones para elegir a su último presidente en el siglo XX. Unos 7,1 millones de electores están habilitados para asistir a 23.977 mesas de votación que se instalaron en las 21 provincias de Ecuador. La votación, que comenzó a las 07.00, hora local, y concluirá 10 horas después, es obligatoria para todos los ciudadanos mayores de 18 años.

M.C.D.2022

Se prevé que 1998 será un año record por el número de turistas e ingresos

De enero a mayo se registraron 15 millones de viajeros, un 10,6% más que en 1997

EFE / MADRID

La secretaria de Estado de Comercio, Turismo y Pymes, Elena Pisonero, dijo ayer que 1998 será un año récord en cuanto al número de turistas y que los visitantes extranjeros gastan cada vez más durante sus vacaciones en España. Pisonero, que asistió en Madrid a la final de la sexta edición del Gran Premio Sumiller, declaró a un grupo de periodistas que este año visitarán España unos 45 millones de turistas, un 4 por ciento más que en 1997.

El número de turistas, es decir, aquellos visitantes que pasan al menos una noche en España, alcanzó los 15 millones, en los cinco primeros meses del año, lo que significa un incremento del 10,6 por ciento con respecto al año anterior. Entre enero y abril, explicó Pisonero, la industria turística ingresó 1,2 billones de pesetas, un 15 por ciento más que en los cuatro primeros meses de 1997.

A juicio de la secretaria de Estado, esas cifras y los pronósticos para este año "consolidan a España como un destino muy sólido y como potencia mundial" del sector. Pisonero declaró que todavía no hay datos definitivos sobre el turismo en junio, pero señaló que las previsiones "apuntan claramente" hacia los resultados alcanzados los meses precedentes.

"Se ha reducido la estancia media, que siempre es una buena noticia, porque hay mayor rotación, vienen más personas y al mismo tiempo, como va vinculado a una mayor calidad, gastan más", dijo. Pisonero expresó su confianza en que finalmente no tenga lugar la huelga anunciada por el personal de Aeropuertos Españoles y Navegación Aérea (AENA) o que , en el caso de que así sea, "haga el menor daño posible".

Como ya se ha anunciado, el comité de intercentros de AENA decidió convocar a la huelga a todos los trabajadores de los aeropuertos españoles para los próximos días 31 de julio, 1 y 2 de agosto, en protesta por la falta de respuesta de la dirección del ente público a sus reivindicaciones. Decisión que complica aún más la situación de caos que se está viviendo en los aeropuertos españoles, fundamentalmente en Barajas.

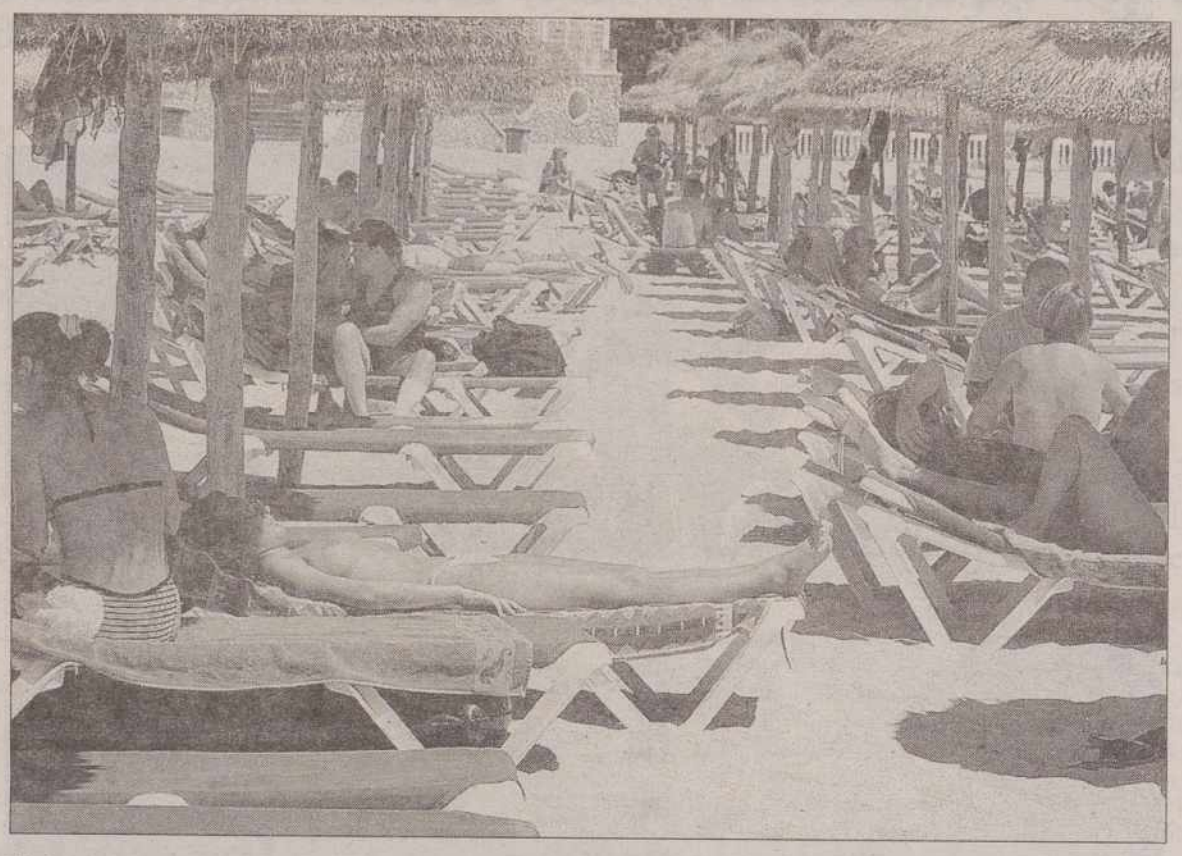

Varias personas tomando el sol en una playa española / ARCHIVO

Repercusiones de la huelga

Esta huelga, si se llevara a cabo, complicaría aún más el acceso de los turistas a nuestro país y haría que las previsiones de la secretaria de Estado de Comercio, Turismo y Pequeñas y medianas empresas no se dieran como se suponían, y que en el mes de julio y agosto, de máxima afluencia de turistas a nuestro país se redujera en comparación ya no con los últimos meses sino con otros años. Aunque hay que destacar que Elena Pisonero (secretaria de Estado de Comercio, Turismo y Pymes) aboga porque si se celebra la huelga no cause estas repercusiones que tanto afectarían tanto al número de turistas previsto como a los ingresos que se esperan recaudar.

En una intervención ante los participantes del concurso de sumilleres, que concluirá hoy con la entrega del premio "La Nariz de Oro", la secretaria de Estado hizo hincapié en la importancia que los vinos y la oferta gastronómica tienen para incrementar la calidad de la oferta turística española.

En el concurso, organizado por la revista "Vino y Gastronomía" y patrocinado por Paradores, que representa a los paradores de toda España, participan 180 vinos españoles y un centenar de especialistas de todo el país.

El presidente de Paradores, Francisco García Bobadilla, declaró a efe que la empresa espera conseguir una media de ocupación del 70 por ciento para 1998. "Estamos aproximadamente a tres puntos de eso y esperamos tenerlo a finales de año", según comentó.

Con la inauguración, esta misma semana, de un establecimiento en Cangas de Onís (Asturias), la red de Paradores tiene ya 86 hoteles en funcionamiento en todas las comunidades autónomas -excepto en las Islas Baleares-. Ceuta y Melilla.

"La marcha de los paradores es un reflejo de lo bien que está yendo el turismo a nivel de todo el país. Es otra institución o cadena que se beneficia de esa buena marcha", declaró García Bobadilla. MD0035

Por otra parte hay que destacar la iniciativa de la Comunidad de Madrid que pondrá en marcha en los próximos meses una campaña de promoción turística en el resto de televisiones autonómicas del país.

Las CCAA tienen que devolver el adelanto del 30% del IRPF

EFE / MADRID

La mayoría de las comunidades autónomas tendrá que devolver parte del dinero recibido del Estado en concepto de entregas a cuenta, ya que estas entregas superarán las cantidades efectivas recaudadas por el 30% del IRPF, según ha advertido el PSOE.

Según el análisis realizado por el senador socialista Octavio Granado, la desaparición en el nuevo modelo (1997-2001) de los topes mínimos establecidos en el anterior sistema, que ha estado vigente hasta 1996, "perjudicará al menos a la mitad de las comunidades autónomas".

Para demostrar esta afirmación Granado aporta los datos del Gobierno referidos a la liquidación del IRPF en el año 1996, último ejercicio en el que se aplicó el sistema aprobado por el gobierno socialista (la cesión del 15% del Impuesto de la Renta) y del que se disponen datos reales de recaudación.

De los datos incluidos en una respuesta parlamentaria del Ejecutivo al senador se desprende que la recaudación efectiva del conjunto de las catorce autonomías de régimen común (Extremadura rechazó el modelo del 15%) ascendió a 672.936 millones de pesetas, 8.436 millones menos de lo adelantado por el Estado como entregas a cuenta (el 98% de lo previsto).

Con el modelo actual (sin topes) dos comunidades, Asturias y Baleares, hubieran recibido en 1996 más dinero, cinco, Cataluña, Galicia, Murcia, Comunidad Valenciana y Canarias, lo mismo, y siete, Andalucía, Cantabria, La Rioja, Aragón, Castilla, La Mancha, Madrid y Castilla y León, menos.

En cuanto a la liquidación de 1996, los datos del Gobierno reflejan que 6 comunidades autónomas recibieron como entregas a cuenta más dinero que el que recaudaron por el 15% del IRPF, por lo que si no hubieran topes máximos y mínimos tendrían que devolver al Estado la diferencia.

BREVES

■ AMSTERDAM

Deseo de alianza con Londres y Krancfort

El presidente de la Bolsa de Amsterdam, George Moeller, desveló el sábado que esta plaza financiera, la quinta de Europa, desea unirse a la alianza alcanzada esta semana por sus homólogas de Londres y Francfort. En declaraciones al diario holandés NRC Handelsblad, Moeller explicó que antes de esta alianza será necesario fijar las condiciones. "Pero en el principio somos particularmente favorables a esta colaboración". Desea ser la primera en adherirse a la unión de las bolsas.

■ IRPF

Acuerdos que no afecten su estructura

El Grupo Parlamentario Popular está dispuesto a alcanzar acuerdos con todos los grupos políticos en el debate parlamentario de la reforma del Impuesto de la Renta de las Personas Físicas, que comienza mañana en la Comisión de Economía,"siempre que no se distorsione la estructura del impuesto".Hoy la Comisión de Economía del Congreso de los Diputados iniciará el debate de las enmiendas al proyecto de reforma del IRPF, el dictamen se enviará al Pleno de la Cámara baja.

■ ALEMANIA

Rechazo de la propuesta española

El ministro alemán de Finanzas, Theo Waigel, rechazó las propuestas de reforma de la financiación de la Unión Europea efectuadas por España, que calificó de "irreales" hasta el punto de que "no merece la pena seguir hablando del asunto". El ministro español de Economía, Rodrigo Rato, sugirió recientemente que las contribuciones de cada miembros de la UE fuesen calculadas teniendo en cuenta ante todo la renta per cápita, lo que a Alemania le haría pagar más.

■ RUSIA

Firma del acuerdo con el FMI

Rusia y el Fondo Monetario Internacional (FMI) llegaron ayer a un acuerdo sobre las cuestiones de principio en las negociaciones de un millonario crédito de estabilización para Moscú, informó el servicio de prensa del Gobierno ruso. El primer ministro de Rusia, (Serguéi) Kirienko, se entrevistó con una delegación del FMI. Las conversaciones entre Rusia y el Fondo han sido valoradas como exitosas. No hay referencias a cifras ni a las condiciones de Rusia para el crédito.

■ LOS ONCE

No pueden con EEUU en creación de empleo

Los once paises de la UE que se integrarán en la primera fase de la Unión Económica y Monetaria (UEM) pueden competir con EEUU en crecimiento económico pero no en creación de empleo neto, según un informe sobre coyuntura económica del BBV. El estudio resalta la escasa capacidad relativa de la zona euro para crear empleo neto, pese a que el crecimento del PIB ha sido muy similar en las dos zonas en los últimos 30 años. En los once paises no se ha creado empleo neto .

M.C.D.2022

Uno de cada tres Parques Naturales españoles presenta serias deficiencias

Entre las carencias destacan la falta de servicios al usuario, aseos y visitas guiadas

EUROPA PRESS / MADRID

Uno de cada tres Parques Naturales no posee servicio al usuario, o lugar de acogida y recepción, no facilita visitas guiadas, o no cuenta con aseos públicos, según un estudio realizado por la revista Cosumer en 21 Parques Naturales del Norte y Este del País, en 16 provincias, a través de un análisis comparativo de 70 variables.

Asimismo, en cinco de los Parques Naturales visitados no había guardias, el Centro de Interpretación de valores medioambientales no existe en más de la mitad de estos recintos, y en el 80 por ciento el material divulgativo gratuito del Parque es mínimo; mientras que en cuatro de ellos no existe. El informe apunta que los problemas de señalización para llegar a estas zonas afecta a más del 80 por ciento de los parques. No obstante, el 60 por ciento ofrece itinerarios prediseñados y señalizados. Frente a esto, el estudio destaca que en más de la mitad de los parques hay aparcamientos de más de 100 plazas, y en uno de cada cuatro los accesos son "excelentes".

Además, en tres de cada cuatro de estos espacios naturales protegidos queda patente la mano del hombre, con desviaciones viarias, turísticas, agrícolas, ganaderas o forestales. Por otro lado, la presencia de basuras, es un problema serio, ya que sólo en el 30 por ciento de los Parques no se detectaron basuras, en 10 de ellos las basuras eran escasas y en 5, abundantes. También se observaron episodios de vandalismo en el mobiliario en el 43 por ciento de estos parajes.

En cuanto a la afluencia de excursionistas o visitantes, el 60 por ciento de los parques reciben más de 50.000 visitantes anuales, frente a un 20 por ciento que no acoge a más de 10.000. Sin embargo, en los aspectos medioambientales, que determinan si una zona puede ser calificada como Parque Natural, en una escala del 0 al 10, tres de cada cuatro obtienen una nota por encima del 6. Respecto a la fauna, en el 80 por ciento de los enclaves hay más de una especie de vertebrados única en la Península, y en el resto vive al menos una.

Asimismo, el 75 por ciento de los mismos cuentan con más de dos especies raras en su comunidad autónoma, y a 13 de estos parques naturales acuden aves migratorias en alguna época del año. No obstante, la flora tiene menos trascendencia desde el punto de vista de la singularidad biológica, y en relación a su interés cultural, dos de cada tres son bastante pobres. Además, el 60 por ciento de estas áreas naturales tienen una calidad escénica de sus paisajes.

Puntuación

Los Parques mejor valorados por el estudio en relación a sus valores medioambientales son los de Montseny en Barcelona, Urkiola en Vizcaya, el valenciano de la L'Albufera, Bertiz Cadí Moixeró, en Barcelona, Girona y Lleida, el alavés Valderejo y Delta de L'Ebre en Tarragona. Todos estos parajes naturales destacan como los mejor pensados de cara al usuario en cuanto a instalaciones y servicios.

Por el contrario, como los Parques Naturales menos interesantes desde el punto de vista medioambiental, según el estudio realizado por la revista en 21 de estos parajes, han quedado designados el murciano Carrascoy-El Valle y Salinas de Santa Pola, en Alicante. Por último, Sierra de Cebollera localizado en La Rioja, Oyambre en Cantabria y el navarro Aralar Navarra, son los Parques Naturales donde menos se ha trabajado con vistas a satisfacer las necesidades de los visitantes y excursionistas.

REUTERS

Nuevos imputados en el juicio a Bolidén

En el juzgado de Instrucción número 2 de Sanlúcar la Mayor (Sevilla), que investiga el vertido tóxico de minas de Aznalcóllar, declaran esta semana otros tres imputados, entre ellos un sueco que participó en la elaboración del proyecto de impacto medioambiental de la mina. La investigación judicial ha dado un importante giro tras el requerimiento efectuado el pasado martes a la consejería Medio Ambiente de la Junta para que informe sobre si la obra de recrecimiento de la balsa de Aznalcóllar "era objeto de vigilancia y control".

'Miuras' flojos y poco juego en la corrida de Sanfermín

JUAN MIGUEL NÚÑEZ / MADRID

Los *miuras* que vinieron ayer a Pamplona tuvieron de la legendaria divisa sólo el nombre. Una corrida sin la aparatosidad que caracteriza a este hierro. Algunos toros incluso con las fuerzas muy justas. Característica casi general, la nobleza, o para ser más exacto la bobaliconería. Sólo el tercero, al que no acabó de someter Juan Carlos García, se acordó en algunos momentos de su ascendencia.

Sergio Sánchez, el único matador de toros navarro en activo, vino un año más a Pamplona con la idea de arreglar su temporada. Pero no le salieron las cosas como hubiera soñado.

Su primero, un toro tan noble como insulso, "se dejó" fundamentalmente por el pitón derecho. Pero la embestida cada vez más corta, y extremadamente sosa, no permitió que el torero profundizara en la faena.

Miguel Rodríguez resolvió una faena preciosista en su noble y apagado primero. Muy torero y suficiente, Rodríguez, que también puso banderillas con ajuste, cuajó una faena de muleta de buena estética. Muy afianzado en el toreo por la derecha, el trasteo tomó altura a partir de dos circulares largos y muy limpios, el último ligado al de pecho, con abaniqueo y desplante. Perdió la oreja más clara de la tarde al pinchar antes de la estocada.

Juan Carlos García hizo la gesta de salir a torear un día después de la tremenda paliza que le propinó uno de los mansos de *Peñajara* lidiados en este mismo ruedo el día anterior.

Infiltrado para superar los tremendos dolores de una cornada en la boca y un fuerte varetazo en la ingle, anduvo con muchos arrestos, aunque no terminaría de cogerle el aire a su primero, el único *miura* algo violento. Mató como pudo, que no fue de forma muy ortodoxa.

BREVES

■ ABUSOS

El convenio colectivo, freno del acoso sexual

El Proyecto de Igualdad de Oportunidades entre Hombres y Mujeres en el ámbito Laboral, dentro del IV Programa Europeo del Plan Comunitario, desarrolla la idea de que la negociación colectiva debe constituírse como uno de los principales instrumentos de garantía para la erradicación del acoso sexual en el trabajo, y para ello los agentes sociales deben incluir el acoso sexual en los convenios colectivos. Asimismo, se propone la modificación del Código Penal.

■ DROGA

Disturbios a la llegada del yate 'Layón'

El yate *Layón*, apresado el pasado martes de madrugada en aguas de las islas Azores con mil kilos de cocaína adheridas a su casco y tres tripulantes a bordo, llegó ayer al puerto de Vilagarcía de Arousa. La llegada del yate despertó una gran expectación. Entre los curiosos figuraba un grupo del colectivo Madres contra la Droga, que desde la llegada del barco no cesó de lanzar consignas contra los narcotraficantes y a favor del Servicio de Vigilancia Aduanera y de la tripulación de su buque.

■ LOTERIA

Barcelona, Madrid y Málaga, agraciadas

El primer premio del Sorteo Extraordinario *Niños de San Ildefonso*, dotado con 300 millones de pesetas, ha correspondido al número 35.707, vendido en la administración número 116 de Barcelona. El segundo premio, al que corresponden 144 millones, recayó en el número 9.395, consignado en la administración número 135 de Madrid. El tercer premio, con 72 millones de pesetas, fue para el número 20.163, que fue vendido en la administración número 25 de Málaga.

■ SUCESO

Halladas dos mujeres muertas en Hervás

Los cuerpos sin vida de dos mujeres, una natural de Casablanca y otra de Talavera de la Reina, Toledo, fueron hallados ayer en el interior de una casa de la localidad cacereña de Hervás. Fuentes del ayuntamiento de la localidad informaron de que en el interior de la vivienda no había ninguna señal que haga pensar que se haya producido ningún hecho violento, aunque sí un intenso olor a gas por toda la estancia. Los cadáveres estaban desnudos sobre una cama y la puerta abierta.

■ ALGECIRAS

Gran afluencia de coches en el Estrecho

La afluencia de vehículos al puerto de Algeciras aumentó considerablemente en las últimas horas de ayer, tal como preveían los responsables de la Operación Paso del Estrecho (OPE), aunque se mantuvo la normalidad y la fluidez en el embarque. El director provincial de Protección Civil y coordinador local de la OPE ha informado de que ayer entraron en España a través de las fronteras de Irún y La Junquera más de 9.000 automóviles y el índice de llegada se mantiene alto.

M.C.D.2022

EL CALOR DEL VERANO

Vuelve la paz a los Pirineos

Por primera vez se vendieron entradas de un día ≈ Rosendo, uno de los grandes triunfadores ≈ Lara Dibildos embarazadísima en Marbella

SPC / MADRID

La tercera edición del *Doctor Music Festival* se clausuró en la madrugada de ayer en el Pirineo ilerdense bajo la sombra de un futuro incierto tras romper su filosofía original con la puesta de entradas a la venta para un sólo día. La decisión, que no se practicó en las dos primeras ediciones del certamen, supondrá una nueva filosofía en el festival, que apostaba siempre por un precio global que incluía los tres días de duración porque lo que se vendía no eran unos artistas determinados, sino un paquete conjunto de concepto musical y vida en la naturaleza.

A tenor de las primeras estimaciones, la respuesta parece positiva, aunque la organización no facilitará datos definitivos hasta que rinda cuentas y efectúe el tradicional balance. La presencia de clásicos rockeros como **Deep Purple** e **Iggy Pop** y la transmisión de la final del Mundial de fútbol marcaron la programación de ayer del *Doctor Music Festival*.

El pop celta de los irlandeses **The Corrs**, el rock de **Dave Mathews Band**, con casi tres millones de discos vendidos en su país natal, Estados Unidos, el grind-core de **Napalm Death**, el rock latino de los colombianos **Aterciopelados**, la presencia de **Richie Sambora**, guitarrista de **Bon Jovi** y el trip-hop de **Alpha son** otros de los alicientes para los asistentes a una muestra tomada por el polvo y el calor. "Joé, qué caló", rezaba una de las pocas camisetas que se podían ver ayer por la mañana en el recinto, repleto de bikinis, pantalones cortos, pendientes en cualquier parte del cuerpo, tatuajes y pelos de colores, amén de cortes de cabello imposibles y de los bomberos del Circ Crac regando a los asistentes.

Una pancarta con el lema "Checa, estamos contigo", ondeaba en la zona de acampada, que no ha llenado todas las hectáreas acondicionadas al efecto, y donde un sol de justicia recibió a las 12 del mediodía a los aragoneses **Berzas**. Sin embargo la noche del sábado no fue precisamente el calor el protagonista, sino el frío, pues no se llegó a los 4 grados que marcó el termómetro el pasado viernes, con lo que se soportó mucho mejor la jornada, presidida por el triunfo absoluto de **Rosendo**, que convocó a más gente incluso que **Bob Dylan**.

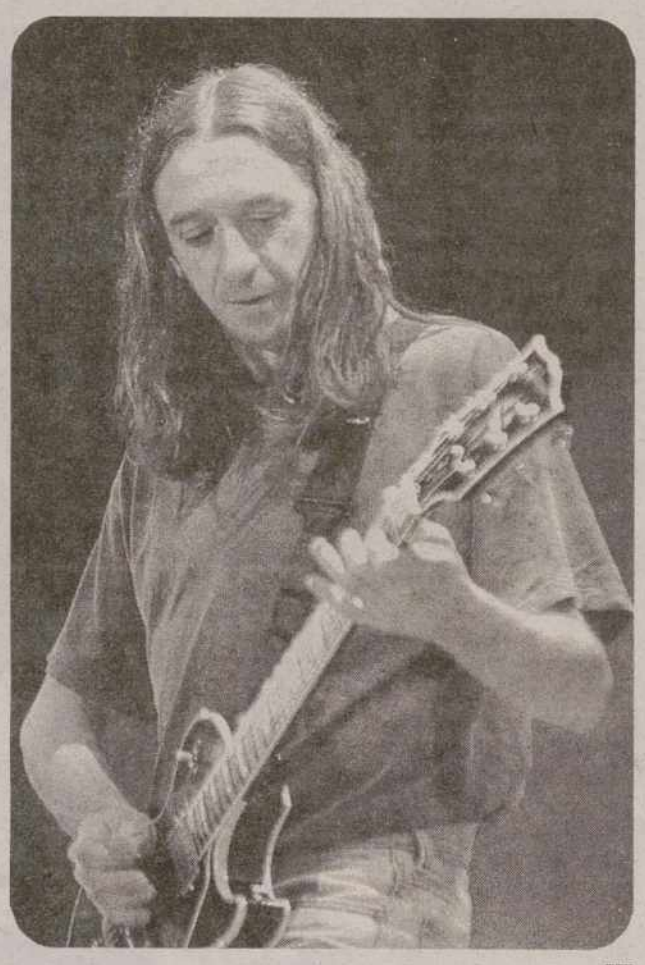

EFE

Rosendo, uno de los grandes triunfadores del festival

El madrileño presentó *A tientas y barrancas*, repasó sus grandes éxitos y salió por la puerta grande, como los toreros. *Lime tree arbour*, *Do you love me?*, *From her to eternity*, *The weeping song*, *Into my arms*, *Where the wild roses grow* o *Deanna* compusieron un concierto "inolvidable". El funk de **Red Snapper**, **dj Cam Sound System** con una sesión de hip-hop y reagge interesante, la fuerza de **Ktulu**, el erotismo de **Killer Barbies**, la descarga de house de **Luke Slater**, el ritmo cubano del grupo **Habana abierta** o el descaro de **Azucarillo Kings**, capaces de pasar a la rumba y con gracia el *Where is my mind?* de los **Pixies**, fueron algunas de las propuestas con más público. Unos 51.000 litros de cerveza, 37.000 de refrescos y 53.000 de agua después del inicio del festival, en el que 250 personas se han tirado de la grúa y se han jugado 76 partidos de voleibol.

Cambiando totalmente de localización geográfica y ambiente el epicentro de la vida social se sigue localizando en la otra punta de la península, es decir, Marbella. Los rostros populares de la televisión comienzan a aparecer por Marbella en plan de descanso. Así, **María Teresa Campos** aprovechó el fin de semana y, de paso, se convirtió en la curiosa madrina de la mascota del Hospital Materno-Infantil de Málaga. Se trata de *Camali*, un camaleón en extinción propio de los montes de la zona.

La otrora **Maritere** estará todo el mes de agosto en Marbella, acompañada de su hija **Terelu** y su nuevo marido, Alejandro. Para ellos es algo habitual este descanso veraniego. También llegaron ya **Laura Valenzuela** y su familia, aunque esta vez por separado. La popular presentadora de televisión es una de las 'decanas' en venir al litoral costasoleño, puesto que desde los años 60 posee junto a su marido, **José Luis Dibildos**, una casa en las cercanías de San Pedro de Alcántara. Este verano será el primero en el que su hija **Lara Dibildos**, junto a su esposo, el jugador de baloncesto **Fran Murcia**, descansará en esta zona. **Lara**, en avanzado estado de gestación, no para de contar los días que le quedan para el parto, aunque, según sus propias palabras, "va perfectamente todo". **Lara** y **Fran Murcia** estarán en julio en Marbella y regresarán a Barcelona en agosto, tanto por el momento del nacimiento como por el retorno a los entrenamientos del pivot del Joventut de Badalona.

La gala del XX aniversario del Casino de Marbella unió a estos y otros personajes en un período estival, el de este año 1998, que ha empezado fuerte.

El grupo 'Habana Abierta' durante su actuación en *Doctor Music Festival*

≈ MÚSICA

El grupo 'Radio Futura' moderniza sus éxitos

El grupo *Radio Futura* ha recopilado quince de sus éxitos en *Memoria del porvenir* y lo ha hecho modificando en estudio algunas de sus antiguas grabaciones, de manera que puedan conectar con las generaciones más jóvenes. La edición de este disco surge de una propuesta de la compañía discográfica a los hermanos Auserón y Luis Sierra, que son los productores de este trabajo, junto a Joe Dworniak, que toca los teclados en varias piezas.

≈ CUMPLEAÑOS

Igmar Bergman cumple 80 años

El cineasta Igmar Bergman cumple el próximo martes 80 años. El director sueco es considerado uno de los nombres imborrables de la historia del cine Europeo, capaz de proyectarse a EEUU, donde consiguió tres Oscar en la categoría de películas de habla no inglesa. Adelantándose a las celebraciones que Suecia tiene previstas para honrar a su ciudadano más universal, se edita en España *Conversaciones íntimas* la novela que este cineasta escribió basándose en el diario íntimo de su abuela Anna.

≈ CONCIERTO

El guitarrista brasileño Gilberto Gil en España

El guitarrista brasileño Gilberto Gil llega hoy a Madrid para ofrecer su música, consistente en ritmos melódicos propios de su país, no exentos de influencias occidentales. Tras actuar en Murcia a finales del mes pasado, Gil toca hoy en Madrid y el martes en Las Palmas, dentro de una gira europea. El patio del Cuartel del Conde Duque será el escenario madrileño en el que Gilberto Gil podrá desarrollar sus facultades como cantante, guitarrista y compositor.

≈ DISCOS

'La Unión' prepara un gran recopilatorio

El trío *La Unión* está preparando un disco con sus grandes éxitos, que saldrá en septiembre y que contará con dos canciones inéditas en las que el grupo trabaja en la actualidad. Rafa Sánchez, Luis Bolín y Mario Martínez han confirmado la edición de ese disco con sus grandes temas, que constará de quince canciones y será producido por Peter Walsh, quien ha trabajado con bandas como *Simple Minds* y con el que La Unión ya colaboró.

M.C.D.2022

La natalidad española puede despegar

El aumento de nacimientos durante 1997 puede suponer un punto de inflexión • El índice de fecundidad es el más bajo de la UE

SPC / MADRID

El Instituto Nacional de Estadística anticipaba esta semana con datos aún provisionales que en 1997 habían nacido 3000 niños más que en el año anterior. La cifra, a pesar de ser porcentualmente anecdótica, puede suponer un punto de inflexión en la vertiginosa caída de la natalidad que en España se inició hace 20 años. Con uno de los índices más bajos de Europa, nuestro país está tocando fondo en número de nacimientos. Sin embargo, aparte de los factores económicos y culturales, el retraso en la edad del primer hijo había abierto un paréntesis en la natalidad que parece se está comenzando a cerrar.

La inestabilidad económica es uno de los mayores responsables del bajo índice de fecundidad

España es junto a Italia el país con una tasa de fecundidad más baja ya no sólo de la UE sino del mundo. Con una media de 1,16 hijos, ha sufrido un descenso extraordinariamente vertiginoso de su natalidad en las dos últimas décadas. Por eso no es de extrañar la expectación que levanta un dato que, si no fuera por el contexto en el que se produce, sería puramente anecdótico.

Sin embargo, los demógrafos se muestran escépticos ante el alcance de estos 3000 nuevos nacimientos ya que, tal y como el Instituto Nacional de Estadística ha publicado, la tasa de fecundidad, es decir, el número de hijos por mujer, apenas ha variado. "Es necesario ver antes los datos desglosados ya que puede que haya aumentado el número de mujeres en edad fértil, con lo que nos encontraríamos que las tasa permanece invariable aunque el número de nacimientos sea mayor", manifiesta Juan Díaz Nicolás, catedrático en la Universidad Complutense de Madrid.

Los demógrafos se muestran escépticos ante el alcance de los 3000 nuevos nacimientos

Desde el INE, Margarita Cantalapiedra, jefa del área de Area de Análisis y Previsiones demográficas, se pronuncia en la misma dirección: "En tanto no se disponga de la clasificación por edad de la madre, sólo puede apuntarse que dicho aumento se debe a la llegada a edades cercanas a los treinta años (edad media en las madres más recientes), de generaciones más voluminosas, nacidos en torno a 1968, lo que provocaría que ese incremento de nacidos, manteniéndose la media de hijos por mujer.

En cualquier caso, los especialistas consultados creen que es necesario observar la evolución de los nacimientos en los próximos años para hacer una valoración más ajustada, ya que los datos de un año aislado son poco significativos.

Benito de Velasco, estadístico en el Instituto Nacional de Estadística de Badajoz, explica que "desde 1974 se viene experimentando un decrecimiento constante en el número de nacimientos hasta llegar a una tasa de natalidad bajísima, quizás la mínima realizable en circunstancias no excepcionales (menos de 10 nacidos por 100.000 habitantes); pero en 1992 se produjo un incremento de 1000 nacidos con respecto a los del año anterior y se pensó que el descenso de la natalidad había terminado; sin embargo, siguió decreciendo en los años posteriores. Por eso, es necesario esperar a conocer la evolución de la natalidad durante los próximos años para saber si estamos ante un verdadero cambio en la tendencia. Si hemos tocado fondo en la natalidad no sería extraño que se produzcan oscilaciones en torno al mínimo", concluye Velasco.

Todos los expertos se muestran igual de cautos a la hora de hacer pronósticos aunque mientras que algunos piensan que los nuevos nacimientos implican la estabilidad de la natalidad o, lo que es lo mismo, el fin de su descenso, otros ven muy claro que el número de nacimientos va a continuar creciendo.

"Hay indicios de que se ha roto la evolución decreciente de los últimos años. Sin embargo, esto no significa que se inicie la tendencia contraria, es decir, de crecimiento", manifiesta Margarita Cantalapiedra.

Por su parte, Andrés Valentín, jefe de coordinación y difusión de estadística en el Instituto de Estadística de Navarra, cree que la natalidad se ha estabilizado, ya que las variaciones que se vienen registrando en los últimos años son muy poco relevantes. Entre los expertos que tienen claro que la natalidad seguirá aumentando está Tersa Castro, colaboradora científica en el CSIC. "Se prevé que haya un aumento en los nacimientos ya que la edad del primer hijo no puede retrasarse más. Aparte de las consideraciones económicas, hemos presenciado un paréntesis en los nacimientos ya que las mujeres que debían haber tenido su primer hijo a los 23 ó 24 años han esperado hasta los 30, y los nacimientos no se pueden retrasar más". De la misma manera piensa José Antonio Roselló, director general de Economía del Gobierno Balear y responsable del Instituto Balear de Estadística quien afirma que "cabe pensar que los nacimientos van a continuar creciendo, aunque sin olvidar que estamos en un período de transición, con lo que quizás esto requiera algún tiempo".

Si bien el descenso de la natalidad ha seguido un camino descendente a lo largo de todo el siglo, es a partir de los años 70 cuando esta caída se ha hecho mucho más notable. El cambio social y cultural, la incorporación de la mujer al trabajo, las crisis económicas de aquellos años y, sobre todo, la legalización de los métodos anticonceptivos fueron determinantes a la hora de que se produjera un cambio importante en el número de hijos por familia.

Margarita Delgado, demógrafa del Instituto de Economía y Geografía en el CSIC, explica que "en los últimos años de la década de los 60 estábamos con tasas de fecundidad muy altas, que antes o después tenían que bajar. Las transformaciones económicas y sociales promovieron un descenso en la natalidad. Especialmente significativa fue la incorporación de la mujer al mundo laboral ya que, con una mayor cualificación profesional, podían acceder a puestos mejor remunerados, con lo que aumentó el *coste de oportunidad* o la alternativa a la vida familiar. Por eso, la mujer ha ido retrasando cada vez más la edad del primer hijo.

Andrés Valentín resalta el cambio social que se ha vivido durante las dos últimas décadas: "se ha producido una consolidación del hábitat urbano, que unido a la legalización de los anticonceptivos, supuso en su momento un cambio importante en la mentalidad y en las prioridades femeninas".

Teresa Castro añade que en los últimos años se ha producido un cambio en las aspiraciones de los padres hacia los hijos ya que se pretende darle a los niños una buena formación y una calidad de vida buena, aspectos que antes no eran tan tenidos en cuenta.

En la actualidad los bajos índices de fecundidad responden a una continuación de las causas que se iniciaron hace años, aunque algunas han cobrado más fuerza que otras. Sin embargo, los expertos creen que este fenómeno responde a un conglomerado de causas, entre las que se mezclan los factores económicos con los culturales. El alto índice de paro, especialmente preocupante entre los jóvenes que intentan acceder a su primer em-

Las mujeres que debían haber tenido su primer hijo a los 24 años han esperado a los 30 / JULIÁN AGUILAR

M.C.D.2022

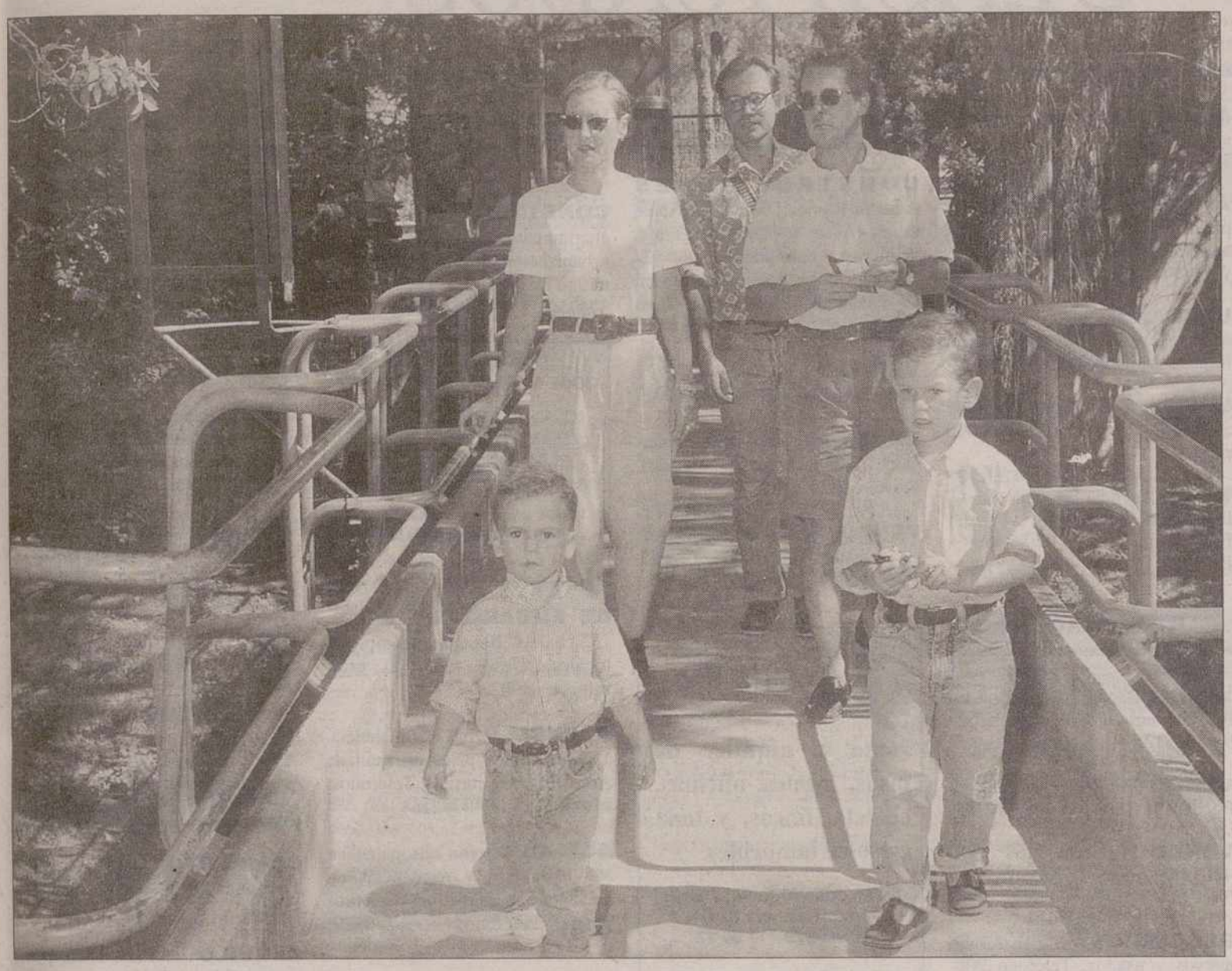

Las últimas cifras hacen concebir esperanzas de que el índice de natalidad en España deje de ser el más bajo de la UE / ARCHIVO

pleo, las precarias condiciones laborales con las que se encuentran cuando lo consiguen, hacen que los jóvenes retrasen cada vez más su independencia de la familia, por lo que los especialistas no tienen ninguna duda sobre la influencia de la inestabilidad económica en el bajo índice de la fecundidad.

"El desempleo es un obstáculo serio para que las parejas se animen a tener niños. Los jóvenes aún pueden arriesgarse a casarse en unas malas condiciones laborales, pero es muy difícil que decidan tener un hijo si sus condiciones son precarias", afirma Margarita Delgado.

Miguel Angel Estrada, director del Instituto de Estadística de Canarias llama la atención sobre el precio de la vivienda: el coste disparatado que ha alcanzado el suelo hace que el número de miembros de cada familia se adapte al presupuesto que tienen para la vivienda, y no al revés. Luis del Barrio afirma que diversos estudios llevados a cabo por organismos internacionales demuestran que los factores económicos ejercen una influencia importante en la nupcialidad y por tanto en la fecundidad en los países como España en los que el 90 por ciento de los niños nacen dentro del matrimonio. "Sin embargo, no se pueden olvidar otros factores con un peso importante como el cambio en la escala de valores y la posibilidad de optar por parte de las parejas, por lo que, a pesar de que la inestabilidad económica sea en parte responsable, sería un error atribuirle todo el peso de la baja fecundidad", concluye del Barrio.

Algunos expertos hacen hincapié en el cambio de valores que se ha producido durante todos estos años. "Las parejas optan por darles calidad de vida a sus hijos, y lógicamente eso cuesta dinero", afirma Margarita Delgado. La incorporación de la mujer al mundo laboral, el consumismo y el paro son factores comunes a la mayoría de los países europeos por lo que cabe preguntarse por qué España tiene una de las tasas más bajas de la Unión Europea y del mundo.

✓ Las parejas optan por darles calidad de vida a sus hijos y, lógicamente, eso cuesta dinero, opina una experta

✓ La baja fecundidad de los 80 y 90 se explica por una 'desconcentración de nacimientos'

Joaquín Capalllades i Cebolla, subdirector de producción de estadísticas demográficas y sociales en el Institut d'Estadística de Catalunya, explica que después del baby-boom de los años cincuenta, la fecundidad a finales de los sesenta ya había empezado a bajar en los países europeos. Después de un período de altos niveles de fecundidad se conoció un periodo de baja fecundidad europea seguida por una recuperación a partir de los años ochenta. En el caso de España los ciclos son distintos: los primeros años setenta se caracterizaron por una fecundidad elevada, los ochenta y primeros noventa por una fecundidad baja y, previsiblemente, el fin de siglo y el primer decenio del siglo XXI han de conocer una cierta recuperación de la fecundidad coyuntural.

En España, los años sesenta y primeros setenta conocieron una *concentración de nacimientos* en el tiempo provocada por una alta fecundidad en mujeres muy jóvenes (de menos de 25 años y una alta fecundidad en mujeres maduras (nacidas en los años cuarenta que hasta entonces habían tenido pocos hijos). La baja fecundidad conocida en los años ochenta y noventa se explica, en parte, por un fenómeno opuesto al de los setenta, que podríamos llamar de *desconcentración de nacimientos* por lo que podríamos llamar *el trabajo hecho* durante los setenta (las mujeres maduras de los noventa y de los ochenta ya habían tenido los hijos cuando eran más jóvenes y por el retraso de la fecundidad en las mujeres jóvenes.

Juan Díaz Nicolás explica que España e Italia el proceso de descenso de natalidad se ha iniciado más tarde por lo que, en cierto modo, se está recuperando el tiempo perdido. "Además el paro es mucho más alto en España que en muchos países de Europa, lo que sin duda es un factor determinante".

CONCLUSIONES

- El aumento de nacimientos durante 1997 marca la estabilidad en la natalidad española, que puede comenzar a crecer.
- La inestabilidad económica de los jóvenes es uno de los mayores responsables del bajo índice de fecundidad en España, el menor de la UE.
- El retraso de la edad para tener el primer hijo hace que se espere un aumento de los nacimientos en los próximos años, fruto de las mujeres que nacieron en el boom del 58 y que afrontan la maternidad por primera vez.
- Pese al descenso de la natalidad, la incorporación de la mujer al mercado laboral y el retraso en la edad de jubilación podría compensar la disminución de la población activa para mantener las prestaciones sociales.

Expertos consultados: Margarita Cantalapiedra Malaguilla, jefe de área de análisis y previsiones demográficas del Instituto Nacional de Estadística; Luis del Barrio Martín, jefe del área de Estadísticas de Actividad, Empleo y Paro en el Instituto Nacional de Estadística; José Antonio Roselló, director general de Economía del Gobierno Balear, responsable del Instituto Balear de Estadística. Gaspar Llanes, director del Instituto Nacional de Estadística de Andalucía; Miguel Angel Sánchez, director del Instituto de Estadística de Canarias; Margarita Delgado, demógrafa en el Instituto de Economía y Geografía en el Centro Superior de Investigaciones Científicas, (CSIC); Teresa Castro, colaboradora científica en el CSIC; Miguel Angel Estrada Quintanilla, delegado del Instituto Nacional de Estadística en Toledo; Benito José Velasco, estadístico en el Instituto Nacional de Estadística en Badajoz; Andrés Valentín, jefe de coordinación y difusión de estadísticas en el Instituto de Estadística de Navarra; Enrique Morán, jefe del área de Estadística en el Instituto vasco de Estadística; Juan Díaz Nicolás, catedrático de Sociología en la Universidad Complutense de Madrid; Joaquim Capellades i Cebolla, subdirector de producción d'Estadísticas Demográficas y Sociales en el Institut d'Estadística de Catalunya.

Muchos miles de pesetas al año

Los estudios que se han hecho sobre el gasto que origina un nuevo miembro en la familia hablan de muchos miles de pesetas al año que se reparten entre pañales, comida, ropa y guardería, por no hablar no hablar del sacrificio personal que conlleva la crianza de un hijo. Por eso, diversos países en diferentes etapas han puesto en marcha medidas que incentiven económicamente a la procreación. En España las ayudas se centran en una desgravación de 15.000 pesetas por hijo en la declaración de la renta y las retenciones sobre el sueldo para la cotización en la seguridad social son diferentes en función del número de hijos que se tengan. Los especialistas piensan que estas ayudas son insuficientes, aunque no creen que las políticas de fomento de la natalidad sean efectivas, sino que todos ellos se muestran partidarios de políticas sociales, que ayuden a las familias con independencia de que se quiera fomentar la fecundidad. Miguel Angel Estrada Quintilla, delegado del Instituto Nacional de Estadística en Toledo, piensa que los incentivos deberían estar dirigidos a la creación de centros infantiles de calidad que permitan una mayor realización de la madre.

Población y paro

Parece evidente que la disminución de la población aliviaría en parte las *estrecheces* de un mercado laboral que no parece tener sitio para todas las personas que quieren acceder a él. Sin embargo, si bien algunos especialistas consideran que la disminución de la población puede acarrear mayor facilidad de acceso a los puestos de trabajo a las nuevas generaciones, otros recuerdan que el alivio que puede conseguirse por un lado, puede ser contrarrestado por otros factores. "Un descenso de la población también implica una menor demanda en el mercado, por lo que el número de puestos de trabajo disminuiría a la par", afirma Enrique Morán. Gaspar Llanes cree que la bajada de la natalidad hace que disminuya la entrada neta de jóvenes en el mercado laboral, lo que puede ser un alivio parcial al problema del paro. Sin embargo, no se puede olvidar que el colectivo de parados está concentrado en otras edades.

M.C.D.2022

Alquileres

ALQUILER apartamentos, oficinas, garajes, naves. Teléfono 979-744043.

PELUQUERIA zona Correos alquilo por enfermedad. Buen precio. Teléfono 979-744410.

ALQUILO piso amueblado Avda. Santander. Teléfono 979-710197.

ALQUILO piso sin amueblar, céntrico y económico. Teléfono 979-740065.

SE ALQUILA piso amueblado. Teléfono 979-749102.

ALQUILO bungalow. Playa, piscina. Benidorm. Teléfono 979-747545.

ALQUILO estudio amueblado ideal para matrinovios. 45.000 todo incluido. 979-725184.

ALQUILO MAGNIFICO APARTAMENTO AMUEBLADO
En C./ Don Sancho; un dormitorio, estupenda terraza. Nuevo. Teléfonos: 979-751843, 929-860152.

ALQUILO estudio amueblado, seminuevo. Zona Catedral. 35.000. 979-729132. Llamar de 15,30 a 17,30.

SE ALQUILA tienda regalos pequeña. C/ Mayor. 58.000 renta. Teléfono 970-885937.

ALQUILO plaza de garaje. Económica. Teléfono 979-724470.

ALQUILO piso amueblado, reformado, junto Catedral. Teléfono 979-748872

ALQUILO piso; cuatro dormitorios, céntrico. Servicios centrales. Teléfono 979-742971.

ALQUILO piso, trastero y cochera. Teléfono 979-170362.

SE ALQUILA piso sin amueblar, junto al Salón. Servicios centrales. 979-740757.

ALQUILO pisos amueblados para estudiantes. Desde 39.500 pts. Teléfono 979-722756.

ALQUILO apartamento en Torrevieja, cerca playa con piscina. Teléfonos 979-726633, 979-723715.

ARRIENDO nave económica, 360 m/2. Ctra. Madrid- 30. Frente Residencia ancianos Pryca. Teléfono 979-746228.

ALQUILO pisos amueblados y sin amueblar. Teléfono: 979-744414.

API INMOBILIARIA alquiler pisos, apartamentos, garajes, naves, entreplantas. Varias zonas y precios. Teléfono 979-747167.

URBE, alquila piso; cuatro dormitorios en Avda. de Madrid. Impecable. 45.000 ptas.

URBE, alquila pisos muy amplios, zona Salón. 115.000 ptas.

URBE, Agencia Inmobiliaria. C/ Don Sancho Nº 11 -Pasaje- Entreplanta. 979-746699. Palencia.

Automóviles

VENDO Renault Clio rojo 1.4 RT, 3 puertas. 7 años. Teléfono 979-725126

VENDO Peugeot 309 Diesel. Pocos Km. Teléfono 909-949365.

VENDO Peugeot 309 GR. 400.000 pts. Teléfono 979-741992.

RECAMBIOS de Escarabajo nuevos y usados. Teléfono 908-876410.

MOTOR TRISA, S.L.
DISPATUR, S.L.

Volvo 850 GLT	2.050.000
Volvo 340 GL Sedan	650.000
Peugeot 405 SRI A/A	775.000
Peugeot 405 GR	600.000
Renault 11 GTX 1.7	295.000
Renault 18 GTS	225.000
Renault 11 GTX	275.000
Renault 5 Baccara	650.000
Opel Vectra 2.0 GT A/A	990.000
Opel Kadett 1.4	425.000
Opel Kadett 1.6	350.000
Opel Kadett 1.3	375.000
Seat Malaga 1.2 GLX	255.000
Alfa Romeo 33 1.5 TI	295.000
Ford Orion 1.6 Ghia	425.000
Rover 114 SLI A/A	650.000

Financiamos a 60 meses sin entrada solo con su nomina

GARANTIZADOS DURANTE 2 AÑOS
Modesto Lafuente, 29
Telf. 979-714226 - 979-714248 Palencia

GOLF GTI, año 94. 40.000 km. Perfecto estado, todos extras. 1.800.000. Teléfono 979-170434.

PARTICULAR vendo Opel Kadett 1.6. Estado general impecable. 375.000. Teléfono 989-891611.

Enseñanza

MAESTRA joven Educación Primaria, da clases de refuerzo todas las asignaturas. Zona Fábrica de Armas. Experiencia. Muy económico. 979-711442.

Fincas

CONSTRUCCIONES Agustín Ramos Díez, S.L. Vende últimos pisos y plazas de garaje, primeras calidades, en C/ Santiago. Infórmese en obra o en C/ Panaderas 9, bajo. Teléfono 979-750167.

VENDO chalet grande, piscina y jardín. Teléfono 979-772649.

URGE vender piso; cinco habitaciones, salón, cocina, baño y aseo. Trastero. 979-830386.

VENDO piso C/ Rizarzuela, 5º sin ascensor. Reformado, 70 m/2. 7.500.000. Teléfono 979-726827.

Salón actividades inmobiliarias
venta y alquiler de pisos, locales, oficinas, chalets, fincas, y toda clase de inmuebles
Avda. José Antonio, 7-Bajo Palencia
Tfno.: 979 - 17 02 17
¡EN EL SALON!
Busque el inmueble que desee, cómodamente y con discreción, a través de Internet
(http://iconet.es/salon)
E-mail: salon@iconet.es

VIVIENDA 107 m/2. Primeras calidades. Huecos amplios. 979-744043.

CONSTRUCCIONES SALVADOR, S.A. Venta y Alquiler de pisos, locales y garajes en distintas zonas de Palencia. 979-720286, 979-720892.

GARMAPAL: viviendas estrenar, Plaza Catedral. Calidades magníficas. 979-744043.

VENDO piso C/ Diego Lainez, 85 m/2. Ascensor, calefacción gas. 12.000.000. Teléfonos 979-710105, 979-751844.

PISO Calle Vacceos. Todo exterior. 4 dormitorios, 2 terrazas. Garaje opcional. 979-726684.

OPORTUNIDAD: Viviendas 90 m/2. 37.000 mes, sin entrada. Llaves mano. 983-211155.

CEDO 14 Has. de remolacha, por no poder atender, en Palencia capital. Condiciones a convenir. 979-750221, tardes.

VENDO piso 170 m/2, esquina San Lázaro- Manuel Rivera. Teléfono 979-724239.

VENDO ático, Avda. Madrid, 31. Teléfonos 908-786507, 979-712036.

CONSTRUCTORA. Vende apartamento de lujo en la mejor urbanización de La Manga, 120 m/2. Teléfonos 968-140335, 983-374750.

PROMOCIONES JOSE M.ª MARTIN GONZALEZ
LOCALES COMERCIALES DESDE 55 M.² Y PLAZAS DE GARAJE EN EL EDIFICIO PLAZA DE LA INMACULADA, 7 (JUNTO CATEDRAL)
VENDE la propiedad o Inmobiliaria PORTOBELLO ROAD.
Teléfono 979 - 75 04 11

DE EMBARGOS: 320 pisos, 182 chalets, 205 apartamentos, 95 locales. Desde 535.000 ptas. Infórmese 902100300.

AGENCIA Berna Europalencia. Vende últimos pisos en Juan de Arce. Próxima entrega. Teléfonos: 979-750327, 979-742164.

AGENCIA Berna Europalencia. Vende hoteles y residencias de ancianos en varias zonas de la provincia. Teléfonos: 979-750327, 979-742164.

OCASION. Particular vende apartamento de lujo a estrenar, 1ª linea mar, en La Manga. 125 m/2. Teléfono 983-374750.

Fintercacia
Vende locales muy céntricos
Vende o alquila locales en el centro, para cualquier negocio
General Franco, 7 entreplanta
Tfno. 979 75 24 18

API INMOBILIARIA piso 168 m/2, Plaza Pío XII. Teléfono 979-747733.

API INMOBILIARIA vende apartamento seminuevo C/ Los Gatos; garaje, trastero. Teléfono 979-747167.

API INMOBILIARIA vende piso seminuevo en Urbanización Sopeñalba. Piscina comunitaria, garaje y trastero. 13.500.000. Teléfono 979-747733.

URBE, Agencia Inmobiliaria. C/ Don Sancho Nº 11 -Pasaje- Entreplanta. 979-746699. Palencia.

URBE, vende apartamento a estrenar en C/ Mayor. Ideal profesionales. Garaje y trastero.

URBE, vende pisos en Casas del Hogar. Oportunidad. Tres dormitorios, desde 5.000.000 ptas.

URBE, vende piso a estrenar junto a la Catedral; tres dormitorios, dos baños, garaje y trastero. 19.000.000 ptas.

URBE, vende piso en Avda. de Santander; tres dormitorios, baño y aseo. Garaje y trastero. 12.900.000 ptas.

URBE, vende apartamento a estrenar en Plaza de los Maristas; cocina y baño totalmente instalados. Garaje y trastero. 10.500.000 ptas.

Hospedajes

COMPARTO piso céntrico. Teléfonos 979-752998, 979-711434.

ALQUILO habitación en piso compartido. Teléfonos 979-830443, 979-742677.

Maquinaria

VENDO empacadora Massey Ferguson, remolque y otras máquinas agrícolas. Crisanto Aragón. Husillos. 979-808201.

RETROMIXTA MF 860, seminueva. Dos años. 947-483430.

Mudanzas

MUDANZAS GALLEGO. Locales, nacionales, internacionales. Presupuestos sin compromiso. 979-711111.

Trabajo

CORREOS precisa personal para clasificación reparto. Próxima convocatoria. Infórmate: 979-714202.

HAZTE instalador antenas. Profesión con gran demanda profesionales. Infórmate: 979-714202.

HAZTE profesor/a autoescuela. Sueldo aproximado 250.000. Infórmate: 979-714202.

OBTEN trabajo como técnico medioambiental. Prepárate: 979-714202.

Sus anuncios en El Diario Palentino, Calle Mayor, 67 **979 74 04 17**

M.C.D.2022

Trabajo

HAZTE Gestor inmobiliario/ fincas. Consigue trabajo. Infórmate: 979-714202.

QUIERES trabajar con personas tercera edad como Auxiliar Geriatría animador. Prepárate: 979-714202.

HAZTE Auxiliar Veterinaria. (Bolsa de trabajo). Infórmate: 979-714202.

GRADUADO, FPI, o acceso Universidad ¿Quieres conseguirlo? Infórmate: 979-714202.

INSTALADOR electricista. Accede al carnet instalador, superando un solo examen. Infórmate: 979-714202.

OBTEN trabajo en Ayuntamientos, Junta como Auxiliar, Administrativo, Asistente Social, conserje... Prepárate: 979-714202.

BIBLIOTECAS, Archivos, Bancos, Cajas Ahorros, precisan Auxiliares. Infórmate: 979-714202.

SE PRECISAN jóvenes (18-25) como mecánicos, electricistas, informáticos... Más 100 profesiones-oficios. Próximo ingreso Ejército Profesional. Infórmate: 979-714202.

TRABAJA en Juzgados. Próxima convocatoria 1.462 plazas. Infórmate: 979-714202.

HAZTE Agente Forestal, Policía Nacional, Guardia Civil, Sargento Ejército. Infórmate: 979-714202.

BOMBEROS, Policía Local. Preparación personalizada. Ingreso Ayuntamientos... Infórmate: 979-714202.

CELADORES, pinches, Auxiliares Administrativos. 4.899 plazas Insalud. Infórmate: 979-714202.

MINUSVALIDOS Físicos (mínimo 33%). Trabajar en: Insalud, Ayuntamientos, Junta... Infórmate: 979-714202.

PADRES asegurad el futuro de vuestros hijos (16-18). Próximo ingreso Instituto Politécnico Ejército. Infórmate: 979-714202.

NECESITAMOS para Palencia: Fontanero, calefactor, cerrajero, persianista, electricista y técnico electrodomésticos. Autónomos. Coche y herramientas propios. 979-722370.

SE NECESITA chica interna para Burgos. Limpieza de casa, cocina y cuidado niños. Imprescindible informes. Interesadas llamar teléfono 947-273963, de 10 a 13 horas, en días laborables.

NECESITO conductor para camión portacoches. Experiencia. 907-264856, 979-776401.

SE NECESITAN oficiales de 1ª de albañilería. Teléfono 979-720013.

COMERCIO y Distribución Mecánica Palentina, S.L. precisa urgentemente: Oficiales de 1ª y 2ª troquelistas. Interesados: Enviar Curriculum Vitae al apartado 602 de Palencia. Teléfono de contacto: 979-784144.

PASTOR, necesito, sabiendo obligación. Ordeño mecánico, finca bien situada. Teléfono 989-733167.

ATENCION Palencia. Inauguramos nuevas oficinas. Seleccionamos comerciales, ambos sexos. Imprescindible buena presencia, nivel cultural y académico adecuado al puesto, edad de 20 a 40 años no excluyente, espíritu de integración en una empresa altamente profesional. Ofrecemos: Contrato desde el primer día, ingresos del orden de 180.000 pts/mes. Formación adecuada. Auténtica posibilidad de promoción. Jornada completa. Clientes seleccionados por la empresa. Interesados concertar entrevista hoy Lunes, 13, de 9 a 2 y de 4 a 8 en el teléfono 979-725413.

EMPRESA de comunicación precisa comercial para las zonas de Palencia, Guardo y Aguilar. Excelentes condiciones. 979-713399.

Traspasos

POR JUBILACION traspaso bar La Esquina. Teléfono 979-751552.

TRASPASO tienda moda joven. 979-750918, noches.

SE TRASPASA bar funcionando. Teléfono 979-726035.

TRASPASO tienda frutos secos. Céntrica. Buen funcionamiento. 979-727767.

TRASPASO bar, zona General Mola. Buen precio. 979-711755; 15 a 22 horas.

Varios

CONTACTOS telefónicos particulares, garantizadísimos. Absolutamente revolucionarios, exclusivamente mujeres y parejas sexualmente irresistibles, necesitan urgentemente hombres. Contactarás en tu zona rapidisimamente. No profesionales. 902103798.

Vehículos

DE SUBASTAS: Turismos, furgonetas, camiones, maquinaria industrial obras, tractores. Listado semanal por 258 ptas. 902100300.

VENDO Range Rover TD, serie Valmoral. Perfecto estado P....H. Talleres Andrés. Teléfono 979-722408.

DE EMBARGOS: 375 turismos, 190 furgonetas, 205 camiones, tarjetas, maquinaria. Listado semanal por 258 ptas. 902100300.

Ventas

VENDO 500 tejas planas seminuevas. Económicas. 979-744405.

OCASION, armarios, sofás, camas, electrodomésticos. Todo seminuevo. La Manera Rosa. 979-750956.

Sus anuncios en El Diario Palentino, Calle Mayor, 67

979 74 04 17

TVP

El lunes 13 de julio, a las 22 horas, y el jueves día 16, a las 21,15

VIVA EL "XIV DIA DE LA PROVINCIA"

en Televisión Palencia

RETRANSMISION EN DIFERIDO DEL ACTO DE EXALTACION CELEBRADO EN BECERRIL DE CAMPOS CON EL PREGON DE ELOY IBAÑEZ BUENO Y LA CLAUSURA DEL PRESIDENTE DE LA DIPUTACION, JESUS MAÑUECO ALONSO

TVP

CANAL 57

Porque más vale una imagen, sintonice TELEVISION PALENCIA

VENTANAL

Alba de los Cardaños: Ermita del Cristo en la Ruta de los Pantanos

Si desea publicar fotografías de su localidad en el Ventanal, envíelas a El Diario Palentino, Redacción. Calle Mayor,67 - 34001 Palencia. Indique el lugar y el autor de la fotografía. Se acepta el formato horizontal y apaisado.

FOTO /**José Martín**

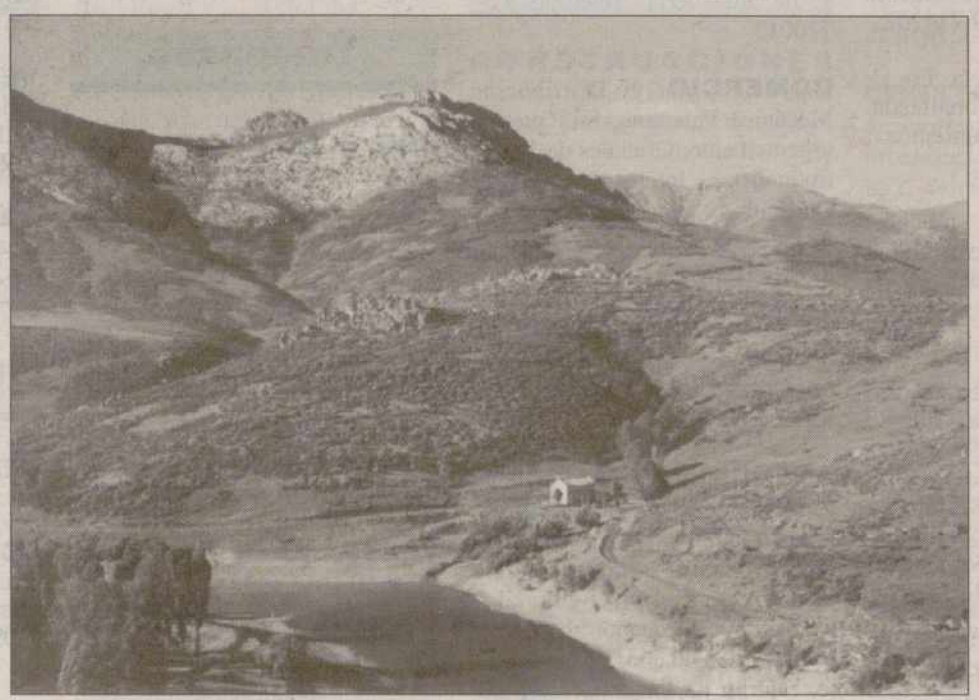

Lunes, **13** Julio

Santos: Enrique, Andrés, Arnón, Fintán, Joviniano, Magno, Milburga, Mildreda, Milgita, Sara y Serapión.

"El corazón y los ojos nunca son viejos"

URGENCIAS

Hospital Río Carrión	167000	Taxis Parada San José	720016
Ambulatorio	744011	Taxis Parada San Lázaro	722076
Hospital San Telmo	728200	Taxis Parada Est. RENFE	743919
Cruz Roja	700507	Taxis Parada Avda. San Telmo	713790
	700503	Iberdrola (averías)	901202020
Cruz Roja (urgencias)	722222	ARPA	728958
Clínica Virgen de la Salud	747700	Teléfono de la vida ADEVIDA	728954
Ambulancias	713676	Teléfono inf. para la mujer	900191010
Ambulancias Vipamiel	844676	Hospital Psiquiátrico San Luis	720900
Ambulancias UCI Movil	748023	Hospital Psiquiátrico	
Policía (urgencias)	091	San Juan de Dios	742300
Cuerpo Nacional de Policía	743011	Asoc. de Familiares de Enfermos	
Protección Civil	006	de Alzheimer	713888
Bomberos	(capital 080)	Asoc. de Ayuda al Toxicómano	
	721111	ENLACE	710487
Subsector de Tráfico	720688	Asoc. de Jugadores	
Guardia Civil	062	Recuperados el AZAR	929810077
Policía Local (092)	718200	El teléfono dorado de atención y	
Ayuntamiento	718100	ayuda a personas mayores	900222223
RENFE (información)	743019	Información Turística de Castilla	
Autobuses RENFE	743222	y León	902203030
Taxis parada Federación	742126	AsociaciónEspañola contra el	
Taxis Parada Pasaderas	740810	Cáncer-Palencia	744700

BIBLIOBUSES

	Bibliobus A	Bibliobus B	Bibliobus C
Lunes ▶	Ventosa de Pisuerga, Villabermudo, Calahorra de Boedo, Páramo de Boedo, Villaprovedo, Espinosa de Villagonzalo.		
Martes ▶	Villaumbrales, Becerril de Campos, Fuentes de Nava, Autillo de Campos, Abarca.		
Miércoles ▶	Camporredondo, Otero de Guardo, Villanueva de Arriba, Mantinos, Villalba de Guardo.		
Jueves ▶	Frechilla, Mazuecos, Cisneros, Villacidaler, Boadilla de Rioseco, Guaza.	La Vida de Ojeda, Oteros de Boedo, Báscones de O., Revilla de Collazos, Collazos de B., Olea de B., Sotobañado.	
Viernes ▶	Valdespina, Población de Campos, Revenga de C., Villovieco, Arconada,Villalcázar de Sirga, Villanueva del Río.	La Serna, Villaproviano, Bahillo, Robladillo de Ucieza, San Mamés de Campos, Grijota.	

tránsitos

nacimientos | matrimonios

ACTOS Y CONVOCATORIAS

Prueba extraordinaria de Graduado Escolar.

El 15 de julio se cierra el plazo de inscripción para la prueba extraordinaria de obtención del título de Graduado Escolar. Es indispensable tener cumplidos 15 años antes del 31 de diciembre de 1997 y no estar escolarizado en la ESO. Los aspirantes presentarán fotocopia del DNI y fotocopia compulsada del documento acreditativo de tener aprobadas algunas de las áreas temáticas. Las pruebas se celebrarán el 11 de septiembre en el Centro de la UNED. Información en la Dirección Provincial del MEC.

Preinscripción en la UNED.

El plazo para realizar la preinscripción está abierto hasta el 31 de julio. Los impresos pueden recogerse en la Secretaría del Centro, en Teniente Velasco 6. Quienes vayan a hacer el curso de acceso directo para mayores de 25 años no necesitan preinscripción. Realizarán la matrícula del 15 de septiembre al 15 de octubre.

Interinidades de Cuerpos docentes.

Están expuestas en el tablón de anuncios de la Dirección Provincial del MEC las listas de aspirantes a interinidades en la provincia de Palencia durante el curso 98/99, correspondientes a los Cuerpos de Maestros, Profesores Técnicos de Formación Profesional, Profesores de Enseñanzas Secundarias, Profesores de Escuelas Oficiales de Idiomas, Profesores de Artes Plásticas y Diseño, Maestros de Taller de Artes Plásticas y Diseño y Profesores de Música y Artes Escénicas. Hasta el 16 de julio se pueden presentar las oportunas reclamaciones.

Centro de Iniciativas Juveniles de JOC-E.

La Juventud Obrera Cristiana de España (JOC-E) desarrolla un variado programa de actividades en la temporada estival: juegos de mesa, campeonatos de ping-pong y mus, bibliocomic, cine de barrio y taller de marionetas. Esta oferta lúdica se celebra en el Centro del Parque de la Carcavilla, durante julio y agosto, de lunes a viernes.

Festival de Música Alternativa e Independiente.

El Colectivo de Difusión Cultural GRU.LA.RE celebrará los días 18 y 19 de julio su segundo aniversario con un Encuentro de Música Alternativa e Independiente llamado "Dr.Boñiga Festival". Será en Urbaneja, a las afueras de San Salvador de Cantamuda. Quienes deseen participar pueden pedir hora a Javier en el 979 74 23 69.

Peregrinación con enfermos a Lourdes.

La Hospitalidad Nuestra Señora de Lourdes organiza la 12ª peregrinación diocesana con enfermos a Lourdes del 1 al 6 de agosto. Las inscripciones se hacen en la oficina de la Hospitalidad, Plaza del Instituto Viejo 4, los martes y jueves de 7 a 9 de la tarde y los sábados de 11 a 1, o en el 979 70 17 32.

Concurso de Relatos.

Se convoca el III Concurso de Relatos "Sílabas" para jóvenes de 16 a 30 años. Modalidad libre. Máximo 5 folios. Se enviarán por triplicado y bajo plica, mecanografiados a doble espacio, antes del 11 de agosto, al Apartado 16, 34200 de Venta de Baños.

Plaza de arquitecto técnico.

En el tablón de anuncios de la Dirección Provincial de Educación y Ciencia está expuesta la convocatoria para proveer en régimen de interinidad una plaza de arquitecto técnico nivel 20. El plazo de presentación de solicitudes finaliza el 30 de julio.

Cursos de Verano en Inglés.

La Junta de Castilla y León ofrece, dentro del "Verano Joven", Cursos en Inglés en la Residencia Infanta Doña Sancha (León) del 1 al 20 de agosto. Son para jóvenes de 12 a 14 años. Información en el Servicio T. de Deportes y Juventud. Las inscripciones pueden hacerse hasta la víspera de los cursos.

Fundación Centro San Cebrián.

Esta Fundación realizará a partir del mes de octubre un Programa de Garantía Social para alumnos con necesidades educativas especiales, con edades comprendidas entre los 16 y los 21 años, con el perfil profesional de operario de viveros y jardines. La duración es de dos cursos académicos completos, de los meses de octubre a junio. El plazo de inscripción está abierto. Más información en el número de teléfono 979 15 40 50.

hemeroteca

hace 100 años

En una taberna de Herrera se produce un altercado de grandes proporciones

En una taberna de la localidad norteña de Herrera se produce un altercado de enormes proporciones cuando dos jóvenes comienzan a discutir después de beber. El local queda destrozado.

La oposición política pide responsabilidades por el desastre de Cuba

La oposición política pide responsabilidades al Gobierno de la nación por el desastre de la marina española en Cuba. De hecho, la política nacional entra en una fuerte convulsión por los acontecimientos que se viven.

hace 75 años

El Ayuntamiento ultima los preparativos con motivo de la Feria de San Antolín

El Ayuntamiento de la capital comienza ultima los actos con motivo de la Feria de San Antolín.

Los palentinos podrán gozar de una serie de actos festivos, incluido una feria ganadera de importantes proporciones. Además, parece ser que está previsto la organización de un a corrida de toros.

Detenidos dos carteristas en la capital

Dos personas fueron detenidas en la jornada de ayer por la Guardia Civil acusados de sustraer carteras y monederos a varios transeúntes.

hace 50 años

El gremio de panaderos exige una subida del precio del pan

El gremio de panaderos se reúne en la jornada de hoy para exigir al Gobierno Civil que apruebe una subida del precio oficial del pan, ya que consideran que ahora es muy bajo. Los problemas pueden ser grandes.

El calor aprieta de lo lindo en los últimos días

El calor aprieta de lo lindo en los últimos días según recoge el periódico en la jornada de hoy.

En la jornada de ayer, en la capital palentina se registraron hasta 37 grados, lo que da idea de las temperaturas que hay que soportar en estos momentos.

hace 25 años

Exito del Museo Diocesano de Arte

El Museo Diocesano de Arte, que se inauguró con la presencia de las principales autoridades políticas locales y provinciales, es un éxito de visitas. El museo está ubicado en el Palacio Episcopal y será uno de los grandes centros de atención del palentino.

El Palencia se mantiene optimista de cara a la próxima temporada

Los palentinos, que se han mantenido en todo lo alto de la general a lo largo de la temporada, esperan lograr por fin el ascenso la próxima campaña, según se publica hoy.

M.C.D.2022

FARMACIAS

LUNES, 13 D. Alberto José E. Torres Michelena, (Avda. Calvo Sotelo, 1) y D.ª M.ª Carmen Gutiérrrez Martín, (C. María de Molina, 12)

MARTES, 14 D. José Luis Valverde Rodríguez, (Avda. Simón Nieto, 16) y D.ª Pilar Rubio Cantarero, (Avda. Manuel Rivera, 19)

SERVICIO NOCTURNO:
D. José M.ª Fernández Nieto, (C. Mayor Principal, 40) de 22,00 a 10,00 horas, diariamente)

- **1501.** La expedición marítima de Alvares Cabral regresa a Lisboa después de haber descubierto Brasil y visitado la India.
- **1558.** Batalla de las Gravelinas (norte de Francia), en la que las fuerzas españolas acorralan a las francesas y las aniquilan.
- **1713.** Firma del tratado de Utrech por el que Inglaterra consigue de España el peñón de Gibraltar y Menorca.
- **1744.** Cédula de Felipe V por la que se crea la Real Academia de Nobles Artes de San Fernando.
- **1760.** Entrada en Madrid de Carlos III como rey de España.
- **1938.** Encuentran en México los restos de los aviadores españoles Barberán y Collar.
- **1941.** Despedida multitudinaria en Madrid a los voluntarios de la División Azul que parten a luchar contra la Unión Soviética.
- **1944.** Inauguración del Museo de América en Madrid.
- **1983.** Angel Nieto gana el Campeonato del Mundo de Motociclismo de 125 cc.
- **1989.** Comienza en París la conmemoración del bicentenario de la Revolución Francesa.
- **1997.** Muere el concejal del PP en Ermua Miguel Angel Blanco. Millones de personas se manifiestan en numerosas localidades de España para pedir el fin de la violencia etarra.

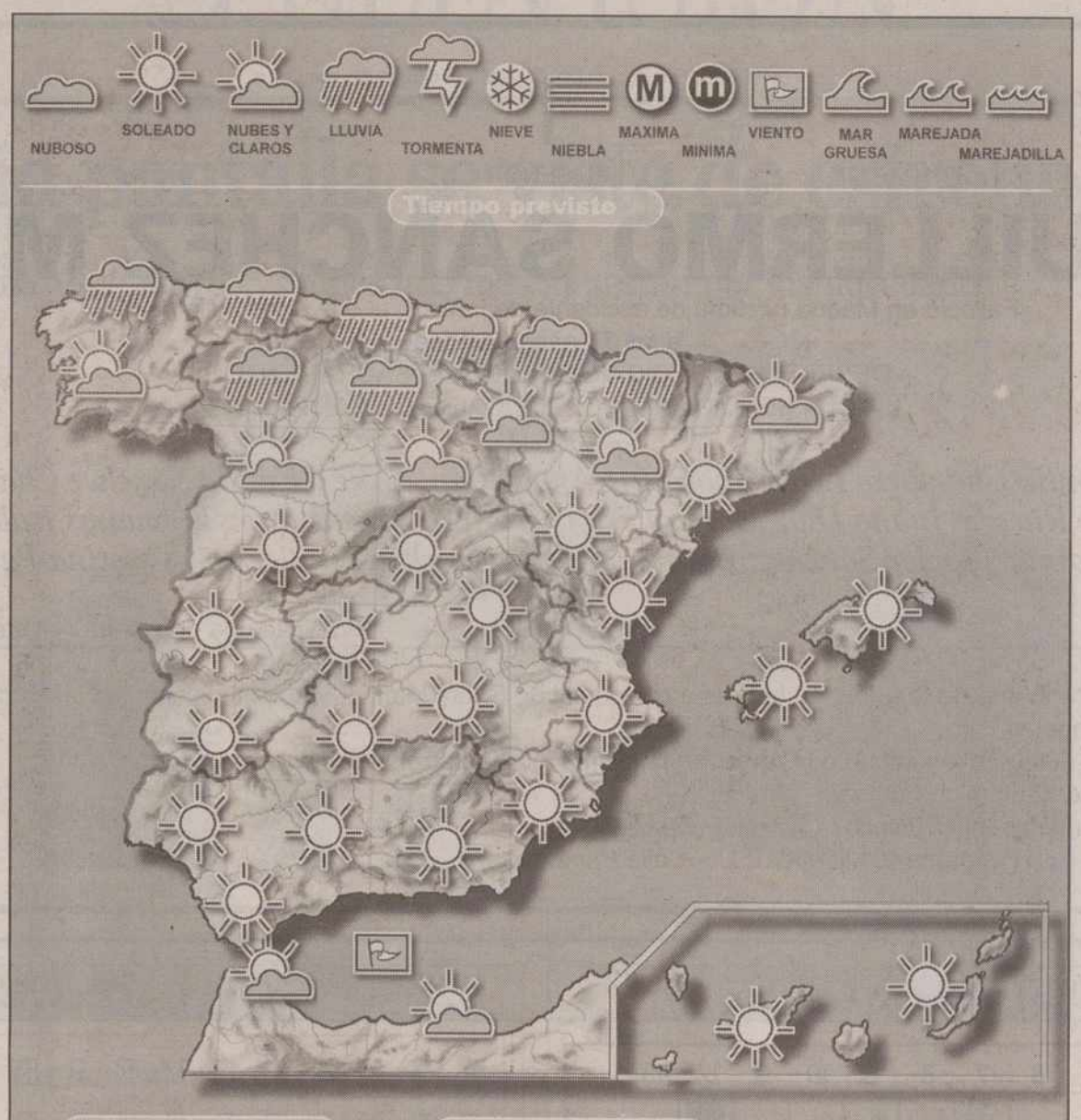

Hoy

Lluvias débiles en el norte de Galicia, comunidades cantábricas, norte de Navarra, de La Rioja y de Aragón y Cataluña. Posibilidad de lluvias débiles en el norte de Castilla y León. Intervalos nubosos en el resto de Galicia, Navarra, La Rioja y Aragón, litoral oeste de Andalucía oriental, zona del Estrecho y Melilla. Poco nuboso o despejado en el resto de España. Brumas y bancos de niebla en Galicia. Calimas en Canarias. Temperaturas en descenso ligero a moderado en el norte de la península. Sin cambios en el resto de España. Viento de componente norte moderado en Navarra, La Rioja y Aragón. Levante moderado en el Estrecho.

Mañana

Precipitaciones débiles en las comunidades cantábricas y norte de Navarra, La Rioja, Aragón y Cataluña, siendo, los chubascos localmente moderados en los Pirineos. Intervalos nubosos en el resto del tercio norte peninsular, Baleares y norte de Canarias. Poco nuboso en el resto. Temperaturas en moderado descenso en todas las regiones, tendiendo a ligero en las zonas más al oeste y más al sur.

Fases lunares

LUNA NUEVA	CUARTO CRECIENTE	LUNA LLENA	CUARTO MENGUANTE
23/07/98	16/07/98	09/07/98	31/07/98

El Sol sale hoy a las 04,55 y se pone a las 19,45 (H. S.) La Luna sale hoy a las 22:22 y se pone a las 08:57 (H. S.).

Temperaturas

	M.	m.		M.	m.
Albacete	33	-	Madrid	35	20
Alicante	26	21	Málaga	27	19
Almería	30	24	Melilla	25	22
Avila	27	13	Murcia	30	20
Badajoz	34	21	Orense	27	13
Barcelona	28	-	Oviedo	19	14
Bilbao	22	17	Palencia	—	11
Burgos	28	10	Palma M	29	19
Cáceres	36	23	Palmas Las	26	21
Cádiz	—	23	Pamplona	22	15
Castellón	29	21	Pontevedra	24	15
Ceuta	—	20	Salamanca	26	13
C Real	34	20	S Sebastián	19	16
Córdoba	34	21	SC Tenerife	27	21
Coruña La	20	17	Santander	21	18
Cuenca	—	23	S Compostela	22	13
Gerona	28	19	Segovia	29	13
Gijón	21	16	Sevilla	33	20
Granada	33	17	Soria	27	12
Guadalajara	—	13	Tarragona	—	20
Huelva	32	20	Teruel	30	13
Huesca	—	12	Toledo	33	19
Ibiza	26	21	Valencia	28	20
Jaén	—	23	Valladolid	27	14
León	26	13	Vigo	25	15
Lérida	26	14	Vitoria	29	14
Logroño	24	14	Zamora	27	14
Lugo	22	11	Zaragoza	25	16

SORTEOS

Gordo de la Primitiva

Combinación ganadora del DOMINGO 12 DE JULIO

8 10 11 13 18 21

Complementario: 23 — Reintegro: 2

Bonoloto

Combinación ganadora del LUNES 6 DE JUNIO
2-12-26-35-42-48
Complementario: 29 — Reintegro: 0

Combinación ganadora del MARTES 7 DE JULIO
8-14-26-33-36-48
Complementario: 4 — Reintegro: 5

Combinación ganadora del MIÉRCOLES 8 DE JULIO
4-12-13-22-25-48
Complementario: 2 — Reintegro: 6

Combinación ganadora del VIERNES 10 DE JULIO
13-16-31-34-41-44
Complementario: 5 — Reintegro: 6

Primitiva

Combinación ganadora del JUEVES 9 DE JULIO
27-30-41-43-44-49
Complementario: 34 — Reintegro: 4

Combinación ganadora del SÁBADO 11 DE JULIO
1-6-28-30-44-45
Complementario: 42 — Reintegro: 1

ONCE

ÚLTIMO NÚMERO PREMIADO

3 6 1 2 0

Lunes, 6 de julio	08652
Martes, 7 de julio	04958
Miércoles, 8 de julio	72096
Jueves, 9 de julio	67373
Viernes, 10 de julio	36120

Internet

Museo Andy Warhol

Tema
Andy Warhol

Dirección Internet
http://www.clpgh.org/Warhol/

Calificación

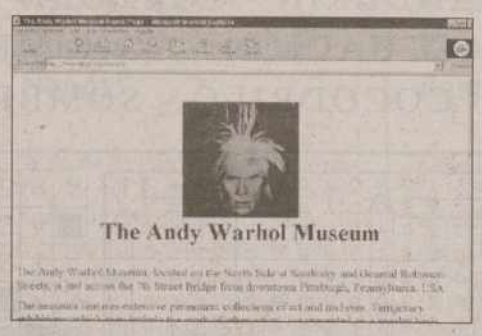

El Museo Andy Warhol está situado en la ciudad de Pittsburgh, en el estado de Pensilvania (Estados Unidos). En esta web de sencillo diseño se puede contemplar un recorrido por el Museo, y dentro del mismo los almacenes de venta de recuerdos, la cafetería (en la planta baja) y en los pisos las más importantes obras creadas por este polifacético autor de toda clase de arte, desde los retratos y carteles publicitarios hasta los elementos que después fueron adoptados por diferentes casas comerciales para su logotipo; en la séptima planta está instalado una foto panel, en la que figura él con varios de sus amigos: Diane Vreeland, Fredrick W. Hughs and Halston, entre otros. Muy interesante esta página para los seguidores de Andy Warhol y sus obras de arte y para todos aquellos que quieran ver un museo nuevo, diferente y atrayente. En inglés.

NO ES MUY BUENA — MERECE LA PENA — ESTÁ MUY BIEN

Cocina

Solomillo con uvas flambeadas

INGREDIENTES

(4 personas):
8 filetes de solomillo de ternera,
500 g de uvas, 100 g de mantequilla,
100 ml (1/2 vaso) de coñac,
50 ml (1/4 vaso) de oporto,
1 escalonia, sal, pimienta.

ELABORACIÓN

Rehogar la escalonia picada en una cucharada de mantequilla; pelar las uvas y retirarles las semillas; incorporar la mitad de las uvas, el oporto y la mitad del coñac y dejarlo reducir cociéndolo a fuego fuerte; sazonarlo con sal y pasarlo por el chino.
Flambear el resto de las uvas con el resto del coñac, sazonarlas con sal y añadirlas a la salsa ya tamizada.
Sazonar la carne con sal y pimienta y dorarla en mantequilla a fuego fuerte. Verter la salsa y calentarlo unos minutos todo junto.

M.C.D.2022

†

EL SEÑOR

Don GUILLERMO SANCHEZ MERINO

Falleció en Madrid (víctima de accidente de tráfico), el día 12 de Julio de 1998
a los 77 años de edad
DESPUES DE RECIBIR LOS SANTOS SACRAMENTOS
Y LA BENDICION APOSTOLICA DE SU SANTIDAD
D.E.P.

Su apenada esposa Emilia Chamorro León; hijos Luis-Angel, Juan-Cruz y Emilia Sánchez Chamorro; hijos políticos Monserrat Merino Ruesga, Juana Díaz Marín y Francisco-José Parra Burón; hermanas Isabel y Carmen Sánchez Merino; nietos Yoanna y Javier Sánchez; Blanca y Carlos Sánchez; Guillermo y Cristina Parra; sobrinos, primos y demás familia,

Suplican una oración por el eterno descanso de su alma

Funeral: Lunes, día 13, a la una de la tarde, en la iglesia parroquial de Santa Marina, y a continuación la conducción del cadáver al cementerio de Ntra. Sra. de los Angeles.

Misa de familia: Lunes, día 13, a las ocho de la tarde, en la misma iglesia parroquial.

Casa mortuoria: Instituto Anatómico Forense - Madrid.

Casa doliente: C/. Regimiento Villarrobledo, 15-2º B. Palencia.

Funeraria "SAN MIGUEL" - Calle Panaderas, 8 - Tfno.: 979 70 25 00 - PALENCIA

CRUCIGRAMA

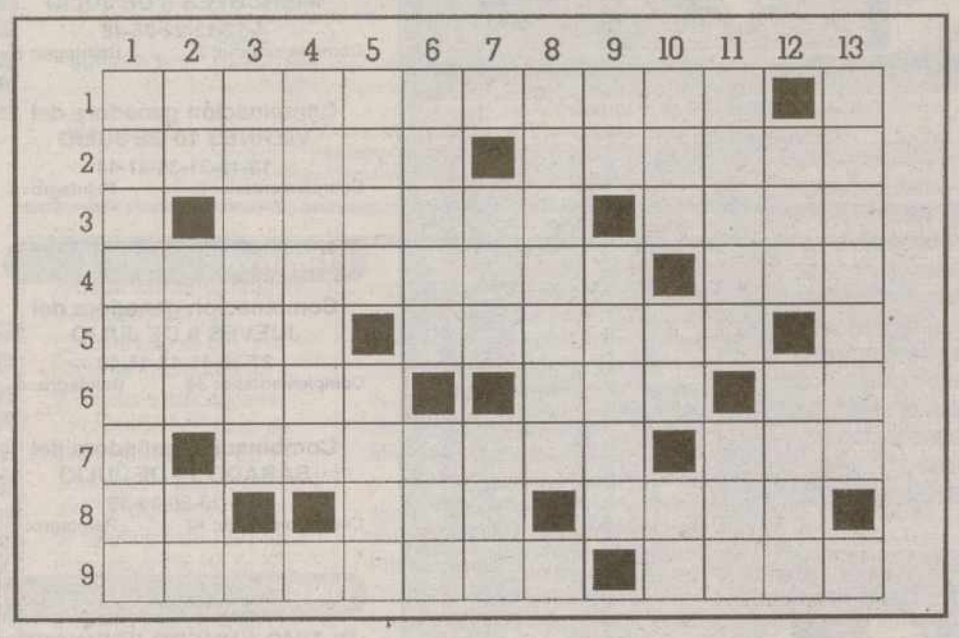

HORIZONTALES:

1.-Conjunto de medios empleados para la curación de una enfermedad. Primera vocal. 2.-Relajación. Nylon. 3.-Matrícula levantina. Derribar. Escucharé. 4.-Retraso en el pago. La cabaña del tío... 5.-Caja, generalmente de madera con tapa asegurada con bisagras. Divinidad griega que presidía los ríos y fuentes. Cero. 6.-Válvula electrónica de los electrodos. Lía con cuerdas. Partícula privativa. 7.-Símbolo químico del oxígeno. De Navarra. Letra griega. 8.-Deidad egipcia. Apéndice de las aves. Sin salero. 9.-Sitio poblado de árboles. Espuerta grande.

VERTICALES:

1.-Mujer que trama. 2.-Nota musical. Juego del escondite. Voz de mando militar. 3.-Villa conquense. Símbolo químico del boro. 4.-Municipio de Lugo. Número sin valor. 5.-Maltratas. Con forma de óvalo. 6.-Movimiento sedicioso del pueblo o de las tropas. Cerveza inglesa. 7.-Símbolo químico del yodo. Acción de ir. Símbolo químico del radián. 8.-Fijar los radios en las ruedas de los carruajes. Abreviatura de Alteza. 9.-Negación popular. Antecedentes. 10.-Familiar. Entrega. Símbolo químico del osmio. 11.-Municipio de Navarra. Curva. 12.-Metal precioso. Enlazar con ligaduras. 13.-Planta ranunculácea de flores grandes. Matrícula levantina.

SOPA DE LETRAS

A	S	W	E	D	C	V	F	R	T	O	B	V	K	S	H	T
F	B	H	U	E	D	C	V	F	I	T	G	T	G	B	N	H
M	V	F	Y	H	N	M	J	P	I	K	Q	A	Z	X	S	W
C	N	P	L	M	K	O	M	J	N	O	L	M	K	E	I	J
V	W	S	X	C	D	U	R	F	R	D	V	C	D	T	W	Q
N	L	M	K	I	L	H	B	X	A	L	D	T	O	O	D	F
I	Y	U	G	O	K	J	D	Ñ	L	O	F	J	N	V	Y	R
R	H	I	C	L	I	G	I	A	C	T	U	A	C	I	O	N
E	G	F	L	I	J	K	R	I	S	I	N	O	S	P	I	J
D	U	J	M	R	L	B	P	L	M	O	L	I	J	N	B	H
N	X	Z	S	D	M	C	S	Z	X	V	E	F	C	V	G	Y
A	C	N	J	O	P	L	M	K	O	I	J	N	B	H	U	Y
B	S	E	S	C	F	C	D	S	W	V	Q	X	Z	D	Y	H
F	R	E	L	O	J	H	U	Y	G	O	S	A	J	U	G	A
H	Z	M	N	C	B	V	Q	P	Q	W	O	I	Y	H	U	T

A BUSCAR

BANDERÍN - TOLDO - PIVOTE - RELOJ
ACTUACIÓN - COLUMPIO - TIOVIVO
COCODRILO - SOMBRA - AGUJAS

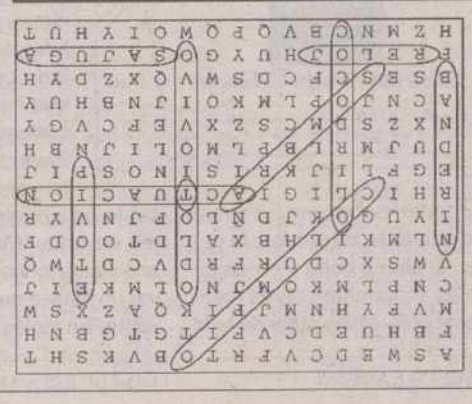

M.C.D.2022

La pequeña pantalla se viste de estreno

Antena 3 y Telecinco son las televisiones que más apuestan por las novedades

CRISTINA HEUSEL / MADRID

La pequeña pantalla iniciará hoy desde las diferentes cadenas de televisión sus emisiones de verano, que a diferencia de otros años pasará a ser, en gran parte, una producción ideada sólo para estas fechas y no una programación de reposiciones de series de éxito.

Esa, desde luego, ha sido la apuesta de Antena 3 y Telecinco. Esta última, mañana estrena cuatro nuevos programas: la serie *Quítate tu pá ponerme yo*, el talk show *Las Tardes de Alicia*, el informativo satírico *El Informal* y el magazine nocturno *Más Madera*. A su vez *Inocente, inocente* pasará a formar parte de la noche de los lunes desde la tarde-noche de los sábados.

Por su parte, Antena 3 pondrá en marcha *Parece Mentira*, un nuevo programa que mostrará las imágenes más curiosas provenientes del todo el mundo. Pero volviendo a Telecinco conviene decir que *Quítate tu pá ponerme yo* es una comedia de situación, algo no habitual en el panorama televisivo español, de media hora de duración de dos directores prestigiosos de nuestra cinematografía: Dunia Ayaso y Félix Sabroso. La serie, con actores desconocidos, muestra a dos familias que debido a una inmobiliaria fraudulenta se ven en el mismo chalet y deciden que ya que ambos son los propietarios legales del mismo no hay mejor solución que vivir todos juntos bajo el mismo techo.

Los jefes de cada familia son una mujer y un hombre divorciados.A partir de ahí se inicia una serie de situaciones absolutamente disparatadas. Esto ocurrirá a partir de las 21:50 horas. A las 18:30 horas, Alicia M. Senovilla presentará a partir de las 18:30 horas un programa debate que sustituirá durante el verano a *Ana*. En *Las Tardes de Alicia* participarán a diario seis invitados anónimos que contarán sus experiencias personales sobre un tema central predeterminado y que contará con un debate y reacciones desde la calle. En la emisión de hoy la cuestión girará en torno a si ¿deben las mujeres tomar la iniciativa en la conquista amorosa?.

'El Informal'

A las 21:35 horas dará también comienzo *El Informal*, un informativo en directo de 15 minutos de duración que relatará a diario en tono irónico y en clave de humor, las noticias más relevantes del día. Junto a Javier Capitán, Inmaculada del Moral y Florentino Fernández darán una peculiar visión de cada una de las informaciones más importantes de la jornada, desdramatizando la actualidad en lo posible.

En horario de noche, después de la reposición los lunes de *Inocente, inocente* y a las 00:00 horas, se inicia la emisión de *Más madera*, un espacio presentado por Juan Imedio en el que tendrán cabida todo tipo de temas, tratados de un modo desenfadado y divertido. Además, el programa mezclará la realidad con la ficción, hasta tal punto que nadie sabrá lo que realmente está sucediendo.

Antena 3 inicia sus estrenos estivales mañana con *Parece Mentira*. Presentado por el valenciano Juanjo Prats el programa se emitirá de lunes a viernes a las 20:30 horas. Con un tono de humor se presentará todo tipo de situaciones insólitas, costumbres exóticas y deportes prácticamente impracticables. Asimismo, las personas más excéntricas o los coleccionistas de objetos sorprendentes también tendrán su hueco. Las imágenes serán reales aunque parezca mentira. Hoy contará con un profesional de los gritos, un concurso basura y un traga-cuchillos. Además, visitarán un restaurante en el que pueden degustarse las comidas más insólitas.

Por otra parte, dentro de la política de reposición de antiguas series de éxito de la cadena, Antena 3 repondrá *¡Ay Señor, señor!*, que narra con humor y ternura los problemas cotidianos que surgen en la parroquia del Padre Luis, interpretado por Andrés Pajares. *Tal como éramos*, nuevo espacio de La Primera que comenzó la pasada semana y que tiene por objeto echar una mirada al pasado con buen humor.

EFE

Premio "al minuto por la esperanza"

La hermana de Miguel Angel Blanco, Mari Mar, hizo entrega ayer en Ermua del primer Premio a la Convivencia de la Fundación pro Derechos Humanos Miguel Angel Blanco, que ha sido concedida a diez cadenas de televisión estatales y autonómicas por el minuto de silencio que guardaron el pasado año en apoyo del edil, así como por la decisión de sustituir sus respectivos logotipos por un lazo azul. Mari Mar Blanco destacó la actitud de las diferentes cadenas, y añadió que lo que es un galardón "al minuto por la esperanza".

Berlusconi alega su consición de diputado para no declarar

EUROPA PRESS / MADRID

La defensa del empresario y diputado italiano Silvio Berlusconi, el letrado Horacio Oliva, considera que, la investigación que está llevando a cabo Baltasar Garzón para esclarecer un presunto fraude fiscal de unos 5.000 millones de pesetas que habría sido cometido por accionistas de Tele 5, debería ser realizada por la Sala Segunda del Tribunal Supremo, ya que su defendido es un aforado según la legislación española.

El abogado Horacio Oliva expresa este argumento en un recurso de reforma, contra la decisión del juez Baltasar Garzón de citar a declarar a Berlusconi para el 23 de julio en calidad de imputado. En el citado recurso, el letrado recuerda que Silvio Berlusconi es diputado italiano y hace un repaso de los privilegios que otorga la legislación española, europea e italiana para los diputados, que como tal, son personas aforadas, es decir, que según la legislación española el Parlamento tendría que dar su autorización para que un aforado pudiera ser investigado y la competencia para ello sólo la tiene el Tribunal Supremo.

La conclusión que extrae el letrado es que "debe aplicarse en este supuesto la legislación española contenida en el artículo 71 de la Constitución y normas concordantes, por lo que la competencia para la instrucción reside en la Sala Segunda del Tribunal Supremo, pues los parlamentarios gozan, no sólo de inmunidad, sino también de aforamiento". "La idea del aforamiento (prosigue el recurso) no es extraña en el ámbito europeo. Basta pensar en las previsiones contenidas en los tres Tratados Constitutivos de las Comunidades Europeas". En todo caso se podría apliciar la legislación italiana.

BREVES

■ ANTENA 3

Imágenes insólitas, en 'Parece mentira'

Antena 3 empezará hoy a estrenar su programación de verano, su primera oferta es el programa *Parece mentira*, que se emitirá a las 20:30 horas y en el que el valenciano Juanjo Prats mostrará las imágenes más curiosas provenientes de todo el mundo y los personajes más insólitos y excéntricos. Este lunes, *Parece mentira* contará con una profesional de los gritos, un concurso basura y una traga-cuchillos. Y visitará un restaurante de lo más extraño.

■ ANTENA 3

Vuelve '¡Ay Señor, Señor!'

A partir de hoy, los espectadores de Antena 3 podrán volver a disfrutar de una de las series más divertidas que han pasado por la pequeña pantalla: *¡Ay Señor, Señor!*, que narra con humor y ternura los problemas que surgen en la parroquia del padre Luis, interpretado por Andrés Pajares. Además de Pajares, está serie está compuesta por un plantel de actores y actrices de prestigio como Xesc Forteza, Javier Cámara, Massiel o Chonchi Alonso.

■ ESTUDIO

El ordenador está desplazando a la TV

Casi la mitad de los españoles (43,2%) que disponen de un ordenador en su hogar le dedican más tiempo que a ver la televisión, principalmente los días festivos. Asimismo, esta actividad supera a la lectura de libros (49,2), y de prensa (46,6), pero no a otras actividades como escuchar música, el deporte, a estar con los amigos o la familia o simplemente a descansar sin hacer nada. El tiempo que se suele dedicar es de dos horas diarias.

■ TVE-1

Imperio Argentina, en 'Tal como éramos'

El conocido humorista José Luis Coll, la cantante Karina y la legendaria folklórica Imperio Argentina, serán los invitados de este lunes del programa *Tal como éramos*, que La Primera de TVE emite a las 23:00 horas. Con ellos, y de las manos de Jaime Bores, Salomé y Yamila Guerra, los espectadores del espacio de la cadena pública tendrán la oportunidad de recordar buena parte de la historia de nuestro país con las imágenes del NO-DO.

■ TELECINCO

'Inocente, inocente' cambia de día

Inocente, inocente, que cambia su día de emisión del sábado al lunes a partir de las 22:30 horas, tendrá como protagonistas a la actriz Teté Delgado, al cantante George Dann, a la periodista Karmele Merchante, a la ex Miss España Inés Sáinz, y al ex jugador de baloncesto Fernando Romay. Algunas de las bromas serán: Teté Delagado, madrina de un cuartel de bomberos y Geroge Dann hará su mejor interpretación ante Elvis Preysler, que está más vivo

M.C.D.2022

Tele 5

AL SALIR DE CLASE

15.15h

Serie española, producida por Tele 5, que narra las peripecias de un grupo de amigos adolescentes. En el capítulo de hoy, Verónica le cuenta a Alex que se encuentra mal. Quiere volver a Estados Unidos y así se lo hace saber a Carlota. Por otra parte, Isabel recinirá en unos días las pruebas de la clínica.

TVE-1

QUITATE TU PA' PONERME YO

21.50h

Fran y Laura, dos divorciados que no se conocen de nada y absolutamente dispares en gustos y estilos de vida, se mudan con sus recpectivos hijos. Al llegar descubren que les han vendido la misma casa al mismo tiempo. Las dos familias comienzan una imposible convivencia que derivará en una guerra sin cuartel.

TVE-1

LA DOCTORA QUINN

12.55h

Un nuevo episodio de las aventuras de la Doctora Quinn, el presonaje que ha devuelto a la primera línea de la actualidad televisiva a Jane Seymour. La actriz británica da vida a una doctora que atiende a una comunidad de pioneros en el oeste americano. La serie se emite en medio mundo.

LAS PELÍCULAS

Sparks: el precio de la ambición

Tele 5 — 15.50h

Un nuevo telefilm protagonizado por Victoria Principal, la inolvidable Pamela Ewing de la serie 'Dallas'. En esta ocasión, Victoria Principal es Patricia Sparks, una bella alcaldesa de un pequeño y hermoso pueblo del estado de Nuevo México. En un congreso interestatal, Patricia Sparks conoce a un atractivo agente del FBI con el que intima y mantiene una apasionada relación que no puede controlar. Por eso, Sparks será víctima de un sucio chantaje al que no le queda más remedio que someterse, aunque no se

'Sparks: the price of passion'
EE UU
(1989)
92 minutos

Dirección:
Richard Colla

Intérpretes:
Victoria Principal,
Ted Wass, .
Héctor Helizondo

Un corazón para un niño

A3 TV — 17.20h

Dos mujeres embarazadas reciben la amarga noticia de que sus hijos nacerán con defectos irreversibles. El hijo de Karen tiene mal el corazón, mientras que el de Alice tiene el síndrome de Dawn y vivirá poco.
EEUU. 1993. 90 minutos.

El vengador sin piedad

A3 TV — 17.00h

Jim Douglas, un ranchero de aspecto atormentado, llega hasta el pequeño pueblo de Río Arriba con el objetivo de ver cómo ahorcan a cuatro forajidos que han asaltado el banco local. Pero las cosas no salen como espera.
EEUU. 1958. 94 minutos.

tve1

06.00h CANAL 24 HORAS
07.30h TELEDIARIO MATINAL
07.45h ENCIERRO DE SAN FERMÍN
09.10h NO ME CORTES
Programa infantil realizado desde Port Aventura.
10.45h LAS GEMELAS DE SWEET VALLEY
11.15h LOS ROMPECORAZONES
12.05h KUNG FU: LA LEYENDA CONTINÚA
12.55h LA DOCTORA QUINN
'Redención (Segunda parte).
13.45h NOTICIAS
13.55h INFORMATIVO TERRITORIAL
14.30h CORAZÓN DE VERANO
Con Anne Igartiburu.
15.00h TELEDIARIO-1
Con Matías Prats y Almudena Ariza.
15.30h EL TIEMPO
15.35h TOUR DE FRANCIA
Segunda etapa.
16.20h LEONELA
18.25h NOTICIAS
18.30h DIGAN LO QUE DIGAN
'Me gusta convivir con animales'.
20.00h GENTE
21.00h TELEDIARIO-2
21.45h EL TIEMPO
21.50h NO VEAS
23.05h TAL COMO ÉRAMOS
Presentado por Jaime Bores, Salomé y Yamila Guerra. ConJosé Luis Coll, Imperio Argentina y Karina.
01.25h TELEDIARIO-3
02.10h CORRUPCIÓN EN MIAMI
'Atracadores' y 'Nacidos el uno para el otro'.
04.00h CORAZÓN DE VERANO
04.30h TELEDIARIO-4

La 2

06.30h ESPAÑA, HISTORIA INMEDIATA
'Los socialistas'.
07.50h CIUDADES PERDIDAS
'De Quilin a Suchou, historia, naturaleza y pintura'.
08.45h OTROS PUEBLOS
'Indios'.
09.45h OFICIOS PARA EL RECUERDO
'Miniaturistas'.
10.15h LAZOS SECRETOS
Capítulo 7.
11.00h LA PELÍCULA DE LA MAÑANA
'La copla de la Dolores'.
13.00h CON MUCHA MARCHA
13.50h TOUR DE FRANCIA
Segunda etapa.
15.35h GRANDES DOCUMENTALES
'National geographic. África: jugando a ser Dios con la naturaleza' y 'China, el dragón milenario. Una ciudad hacia el mar'.
17.15h PUEBLO DE DIOS
'Los último de Filipinas'.
17.45h PARA NOSOTROS
19.00h CURRO JIMÉNEZ
'20.000 onzas mexicanas'.
20.15h BALONCESTO
Preparación para el campeonato del mundo de baloncesto que se disputa en Grecia. Selección de jugadores españoles-Lituania. Desde Valencia.
22.00h LA 2 NOTICIAS
22.25h EL TIEMPO
22.30h ¡QUÉ GRANDE ES EL CINE!
'Ley 627'.
02.20h LOS CONCIERTOS DE RADIO-3
'Sexy Sadie & big toxic'.
02.50h CINE CLUB
'Bombarderos B-52'.
04.40h DESPEDIDA

TVP

LUNES

MAÑANA

12.55 CARTA DE AJUSTE
13.00 FINAL FELIZ
13.45 LA COMPRA FACIL
14.00 DIBUJOS ANIMADOS
14.30 AVANCE INFORMATIVO
14.40 INFORMACION DEPORTIVA

TARDE

17.55 CARTA DE AJUSTE
18.00 LA COMPRA FACIL
18.30 DIBUJOS ANIMADOS
19.00 CINE DE TARDE
"Trama de Corrupción"
20.30 INFORMATIVO LOCAL
20.55 REGISTRO CIVIL
21.00 CARA A CARA
Invitado: Enrique Delgado
21.30 POR AQUI PASARON
22.00 XIV DIA DE LA PROVINCIA
23.30 CIERRE

TELEVISION palencia CABLE

LUNES

MAÑANA

13.45 VIDEOS MUSICALES
14.00 POBLADORES DEL PLANETA
14.30 INFORMATIVO LOCAL PALENCIA
14.50 INFORMATIVO REGIONAL

TARDE

19.00 INFORMATIVO REGIONAL
19.15 EL MUNDO DE JOCALLITO
20.20 INFORMATIVO LOCAL PALENCIA
20.50 INFORMATIVO REGIONAL
21.00 XIV DIA DE LA PROVINCIA
21.30 GALA DE PRESENTACION TV CASTILLA Y LEON.
22.30 INFORMATIVO LOCAL PALENCIA
23.00 INFORMATIVO CASTILLA Y LEON

VÍA DIGITAL / CANAL SATÉLITE

VIA DIGITAL

CANAL CLASICO

21.15 Música de cámara. Dúo Zehetmair/Mustonen
22.10 Caminos del flamenco
23.05 Música de cámara.
23.55 Cine: 'Aída'
01.30 Festival Jazz de Montreal

CANAL NOSTALGIA

20.35 Teatro de siempre: El gran teatro del mundo
21.55 Las grandes batallas: Pacífico, Banzai
23.20 Cantares: Estrellita Castro
00.05 Cine: 'Golpes y estrellas'
00.20 Animales racionales: El muro de Bernardín

CANAL PALOMITAS

17.30 Cine: 'El pony rojo'
19.00 Serie: Bonanza
20.45 Serie: Los vigilantes de la playa
21.45 Cine: 'La rebelión de los cosacos'
23.30 Cine: 'La leyenda de Pocahontas'

CANAL PANDA

18.00 La rana valiente
18.30 Duckula
19.00 Reina de baile de máscaras
19.30 Bobobobs
20.00 Widget

CINE PARAISO

19.40 'Madame de...'
21.20 'Abuelita Charlestón'
22.55 'Fuera de juego'
00.30 '¿Es usted mi padre?'
01.55 'Cómicos'

CULTURA

20.30 Documenta: Descifrando el código
21.30 El arte de dirigir
22.30 Documental: Historia del Teatro Kirov
23.30 Documental: Grandes escritores del siglo XX: George Orwell
00.30 Documental: Cara a cara: Alan Parker

EUROSPORT

18.00 Supersport
19.00 Carreras de resistencia GT
20.00 Deportes extremos
21.00 Arrastre de camiones
22.00 Ciclismo: Tour de Francia

HISPAVISION

22.20 Las aguas del recuerdo: Baden, Baden
22.50 Los signos del olivo: Calidad del aceite de oliva
23.20 Escenas del sur: Balnearios andaluces
23.50 La duna móvil: Primavera en Doñana
00.40 Barcelona: Barcelona y el modernismo

CANAL SATELITE DIGITAL

TAQUILLA

06.00 Cine: 'Bean'

TNT CLASSIC

22.00 Cine. TNT en el oeste: 'Dodge city, ciudad sin ley'

SPORTMANÍA

15.15 Deporte Aventura
16.15 Baloncesto NCAA
17.50 Voleibol. Liga Mundial: Brasil - Holanda / España - Rusia
23.00 Fútbol australiano: Richmond - Carlton Blues

Información facilitada por OTR/Press

M.C.D.2022

COSAS DE CASA

A3TV

14.30h

Es una de las teleseries que más éxito ha obtenido en los últimos años. Las divertidas aventuras de la familia Winslow y de su peculiar vecino Steve Urkel son una apuesta segura y Antena 3 Televisión ha optado por repetir continuamente los mismos episodios, que siguen teniendo grandes índices de audiencia.

CONTRARRELOJ

C+

21.53h

Canal + emite diariamente, después del informativo nocturno, este microespacio de siete minutos que informa sobre la actualidad deportiva. En un formato original, sin presentador, el espectador presencia un resumen de las principales noticias deportivas del día. Hoy, entre otros temas, se abordará la actualidad del Mundial de fútbol, que finalizó ayer en el Estadio de Francia.

Marc Overmars

Antena 3

06.15h GARDENIA
07.00h NOTICIAS
07.30h CLUB MEGATRIX
Presenta:Ingrid Asensio. Incluye MANU, ALICIA, BATMAN, MUJERCITAS, CAMPEONES, SPIDERMAN, BOLA DE DRAGÓN y ACTION MAN
09.30h EL KANGURO DE A3Z
Con José María Iñigo.
10.30h EL PRIMER CAFÉ
Presentado por Antonio San José.
11.00h UN MENÚ DE SIETE ESTRELLAS
Con Agustín Bravo.
12.00h LOS ÁNGELES DE ROBIN
13.00h EL COCHE FANTÁSTICO
14.00h COSAS DE MARCIANOS
14.30h COSAS DE CASA
15.00h NOTICIAS
Presentado por Olga Viza.
15.45h EL TIEMPO
16.00h EXTRA ROSA
Programa presentado por Rosa Villacastín y Ana Rosa Quintana.
17.00h TELECINE
19.00h LOS VIGILANTES DE LA PLAYA
Serie protagonizada por David Hasselhoff y Gina Lee Nolin.
20.00h IMPACTO TV
Presentado por Carlos García Hirschfeld.
21.00h NOTICIAS
Presentado por Fernando Ónega.
21.40h CINE
Emisión de una película.
00.20h CINE
Emisión de una película.
02.00h NOTICIAS
Presentado por José M. Carrascal.
02.35h CINE

TELE 5

05.45h AVANCE DE PROGRAMACIÓN
06.00h EL SHERIFF CHIFLADO
06.30h LAS NOTICIAS TITULARES
07.30h LAS NOTICIAS BUENOS DÍAS
09.30h SIETE EN EL PARAÍSO
Emisión de dos capítulos.
11.30h DÍA A DÍA
Magazine presentado por María Teresa Campos.
14.00h EL JUEGO DEL EUROMILLÓN
Con Paula Vázquez.
14.30h LAS NOTICIAS
Informativo presentado por Àngels Barceló.
15.15h AL SALIR DE CLASE
15.50h TARDE DE CINE
'Sparks: El precio de la ambición'.
17.45h PADRE DOWLING
18.30h LAS TARDES DE ALICIA
Presentado por Alicia M. Senovilla.
20.00h EL SÚPER: HISTORIAS DE CADA DÍA
20.30h LAS NOTICIAS
Presentado por Juan Ramón Lucas.
21.30h TELECUPÓN
21.35h EL INFORMAL
Informativo satírico presentado por Javier Capitán, Inma del Moral y Florentino Fernández.
21.50h QUITATE TÚ PA PONERME YO
22.30h INOCENTE, INOCENTE
00.00h MÁS MADERA
02.00h ENTRE HOY Y MAÑANA
Con Montserrat Domínguez.
02.30h HUNTER
04.00h UNIVERSIDAD DE VERANO

CANAL+

08.15h ABC NEWS WITH PERTER JENNINGS
08.40h LOS 40 PRINCIPALES
Programa musical que repasa la conocida lista radiofónica.
09.05h P+o-xo÷
Programa infantil.
11.30h CINE (Cod.)
'Vaya par de idiotas'.
13.19h PIEZAS (Cod.)
'Paraíso cerrado'.
13.30h LOS 40 PRINCIPALES
Programa musical que repasa la conocida lista radiofónica.
14.15h AVANCE REDACCIÓN
14.30h MÁS DEPORTE
Repaso de la actualidad deportiva del día.
15.30h CINE (Cod.)
'Hackers (Piratas informáticos).
17.11h CINE (Cod.)
'Actrices'.
18.36h CINE (Cod.)
'A la hora señalada'.
20.01h PIEZAS (Cod.)
20.30h TELESERIE: RELATIVITY
21.30h REDACCIÓN NOCHE
Presentado por Hilario Pino.
21.53h CONTRARRELOJ
Espacio de información deportiva.
22.00h TELESERIE: SEINFELD
Comedia de humor que ha sido el mayor éxito televisivo de la década en Estados Unidos. Protagonizada por el cómico Jerry Seinfeld y Jason Alexander.
22.30h ESTRENO C+ (Cod.)
'En el nombre del hijo'. Irlanda-Reino Unido-Estados Unidos (1996). Dir.: Terry George.
00.18h CINE (Cod.)
'Ella es única'.
01.51h CINE (Cod.)
'El celuloide oculto'.

LAS PELÍCULAS

Ella es única

C+

00.18h

Jennifer Anniston

'She's the One'
Estados Unidos
(1996)
93 minutos
Dirección:
Edward Burns
Intérpretes:
Edward Burns
Jennifer Aniston
Cameron Diaz
Maxine Bahns
Mike McGloney

Edward Burns continúa con los mismos temas que le proporcionaron un gran éxito con su 'opera prima', 'Los hermanos McMullen'. Esta vez la televisiva Jennifer Aniston es el centro de esta historia ambientada en el seno de la comunidad católico-irlandesa de Nueva York. Como en su anterior filme, los protagonistas masculinos son también hermanos, papeles encarnados por el propio Burns y por Mike McGloney.

La programación ha sido elaborada con la información facilitada por las diferentes cadenas. Este periódico no se hace responsable de posibles cambios de última hora no anunciados.

EL DIAL

OM	Radio 1	729
	Radio 5	603
FM	Radio 1	91.8
	Cervera	88.6
	Guardo	89.8
	Radio 2	101.0
	Radio 3	97.6
	Radio 5	88.0
	SER	96.2
	Cadena Dial	89.6
	40 Principales	94.7
	Onda Cero	103.5
	Aguilar	101.2
	Guardo	106.2
	Radio Economía	107.0

LOS CINES

Boston 1	La sirenita 5:30, 8:15, Kundun 10:45
Boston 2	MRS Dallawy 5:30, 8:15 - 10:45
Boston 3	El rostro 5:30, 8:15 - 10: 45
Ortega 1	Perdidos en el espacio (T) 5:30, 8:15 y 10:45
Ortega 2	Ellas (13) 5:30, 8:15 y 10:45
Ortega 3	Mucho más que amigos (7) 5:30, 8:15 y 10: 45
Ortega 4	La espada mágica (T) 5:30, 8:15 y 10: 45
Avenida 1	Al caer el sol (13) 5:30, 8:15 y 10: 45
Avenida 2	Deep impact (T) 5:30, 8:15 y 10: 45
Avenida 3	Secuestro (18) 5:30, 8:15, 10: 45
Avenida 4	Kull el conquistador (13) 5:30, 8:15, 10: 45
Avenida 5	Cuento de hadas (T) 5:30 y 8:15
Avenida 5	Cuernos de espuma (18) 10:45
Avenida 6	Un hombre lobo americano en París (13) 5:30, 8:15 y 10: 45
Avenida 7	El gran Leboswski (13) 5:30, 8:15 y 10: 45
Cine Club Calle Mayor	FIN DE CURSO

CINES BOSTON
SALA 1
DOLBY DIGITAL
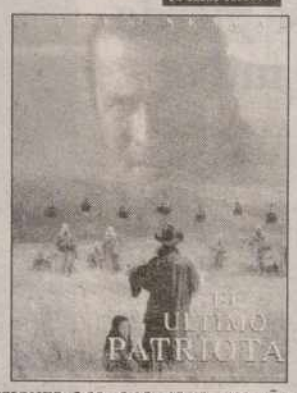

SESIONES: 5,30 - 8,15 - 10,45 - (13 AÑOS)

CINES BOSTON
SALA 2
DOLBY DIGITAL

SESIONES: 5,30 - 8,15 - 10,45

CINES BOSTON
SALA 3
DOLBY DIGITAL

SESION: 5,30
SESIONES: 8,1510,45

ATENCION VEN ACOMPAÑADO TODOS LOS LUNES Y MARTES A LA SESION DE 10,45, OS COSTARA 600 PTS. LOS DOS
SABADOS SESION DE MADRUGADA A LA 1 - Bigar Centro - TLF. 74 02 44

M.C.D.2022

EL DIARIO PALENTINO

Lunes, 13 de julio de 1998

La historia de las olas

Un paseo por las tablas de surf en el primer museo dedicado a este deporte 100% californiano

ROCÍO AYUSO / SAN DIEGO

La historia de California sabe a sal y arena sobre todo cuando uno la estudia con los ojos de un surfista, mediante un paseo por las instalaciones del museo del surf enclavado frente al rumor de las olas de Oceanside.

Mientras, en la playa decenas de surfistas esperan la ola de sus sueños y sus cabezas quedan convertidas en pequeñas bollas en la distancia, nada más apropiado que una tabla de surf colgada del techo para dar una buena bienvenida a este museo.

Fundado en 1986 por Stewart Resor pero instalado en Oceanside (tan sólo a cinco minutos de San Diego) desde 1991, el museo tiene como misión tanto enseñar al curioso como preservar un deporte que entre aquellos que lo practican se ha convertido en un auténtico estilo de vida.

"El surf tiene su propio equipamiento, su propia parafernalia, su música, su forma de vestir, su arte, su cinematografía y su lenguaje", afirma Rich Watkins, ex surfista y guía de excepción del museo.

Esta historia está profundamente unida a la cultura californiana. Sus costas están consideradas como una de las mejores áreas para practicar este deporte junto con Hawai (Estados Unidos), Australia y Euskadi (España).

Sin embargo, sus orígenes vienen de las costas hawaianas, cuando hace dieciséis siglos un pescador descubrió que la forma más rápida de llevar su canoa a puerto era situándola en la ola y dejándose llevar hasta su destino.

"A medida que aumenta uno va más rápido... Es algo entre uno y la ola", describe Watkins, reviviendo la experiencia del pescador hawaiano y la suya propia.

El museo ofrece la evolución de este arriesgado deporte desde sus orígenes hasta su difusión a principios de siglo gracias al que fue embajador del surfing y medalla de oro de natación, Duke Kahanamoku. Su labor se vio continuada en California por el irlandés de origen hawaiano George Freeth, el primer surfista conocido en este Estado en el siglo XX y utilizado como reclamo para atraer a estas costas a sus futuros habitantes. Un paseo por las tablas de surf ofrece una interesante mirada a la evolución de este deporte, considerado como uno de los más difíciles entre los expertos.

Desde las primeras tablas, de madera barnizada y unos cien kilos de peso, hasta las fabricadas con fibra de vidrio de menos de un kilo de peso, la evolución ha sido más que significativa. También está el cambio en su popularidad, que alcanzó su punto álgido en la década de los 60, como lo demuestra la película *The endless summer*, producción de Bruce Brown dedicada por completo al surf y que filmada con 50.000 dólares llegó a recaudar más de 30 millones de dólares.

"Su éxito estuvo apoyado por la música de grupos como los Beach boys aunque sólo uno de los componentes sabía surfing, y por la moda de traje de baño creada por Hang Ten que apenas ningún surfista podía adquirir", recuerda Rich Watkins.

Y es que la ola pasó de moda en la década de los 70 y 80, cuando el surf era asociado frecuentemente a las drogas, para volver con una nueva corriente en esta década.

Según fuentes del museo, sus instalaciones reciben la visita de aproximadamente unos 20.000 aficionados al año y en la actualidad otras dos entidades en Huntington Beach y Santa Cruz exponen lo que constituye el pasado y el futuro del surf en California.

También hay quien va a aprender, aprovechando su paso por la ciudad con mejor clima del mundo –según los meteorólogos– para alquilar el equipo y buscar la mejor ola.

Como muy bien asegura el lema del museo, "no esperes a que llegue la ola, lánzate al surf". Este consejo ha calado tan profundamente que incluso en lugares tan dispares como el Congreso, dos de sus miembros han optado por aparecer con sus respectivas tablas a la hora de posar para la foto oficial como representantes del Estado.

Un atrevido surfista haciendo frente a las olas / REUTERS

EL RINCÓN

El baile

CARMEN FERRERAS

Cuan pronto ha comenzado el baile. Sin haberle dado tiempo a aterrizar, cuando todavía planeaba sobre el Bernabeu, Camacho dimite y nos deja a todos estupefactos y con un palmo de narices. Está visto y comprobado que los primeros equipos prefieren entrenadores extranjeros. Después del fiasco Clemente la crisis se ha agudizado. Pero eso no debiera haber afectado a Camacho, madridista hasta la médula. Ellas, las directivas, los prefieren extranjeros, puesto que sus fichajes les cuestan una millonada. Si antes la cosa sólo rezaba con los jugadores, ahora los técnicos también son objeto de la ambición directiva para que títulos de liga, copas, recopas y campeonatos de toda índole incremente el palmarés. Mientras los equipos españoles se inundan de extranjeros, los nuestros se ven obligados a emigrar.

Todavía no hemos tenido tiempo de reaccionar tras la marcha súbita de Camacho, pero sí de analizar el mal trato dado por el Barsa a Iván de la Peña. La comparecencia del chico ante los medios de comunicación no ha podido ser más patética. Pero eso qué les importa al desabrido Núñez o al estúpido Van Gaal. A Iván sólo le faltó llorar. Sus mejores recuerdos, sus mejores palabras para un desagradecido club al que aspira a volver victorioso. Su gran ilusión jugar bien en el Lazio para volver al Barcelona y triunfar. Si en lugar de llamarse Iván de la Peña, el chico se hubiera llamado Igor Statojliv, Henry Leblanc, Paolo Ravanelli o Luizinho Protario (todos nombres inventados), la cosa hubiera cambiado. Por eso me alegro del magnífico recibimiento que le han tributado los tifossi italianos y toda la afición del Lazio que se ha volcado en él y con él. Ni aún así el chico deja de pensar en el Barcelona y en su club del alma. Espero que eso no le impida entregarse al máximo y demostrar que forma parte de la elite futbolística europea. Es una pena que el fútbol, por lo menos en España, esté hecho por y para los extranjeros. Los nuestros son igual o mejores pero no tienen las mismas oportunidades. Luego llegan citas como la del Mundial y hacemos el más espantoso de los ridículos, fomentando la sensación generalizada que comparten las estrellas de que si no fuera por ellos, el fútbol en España no existiría.

CASOS Y COSAS

EEUU quiere vivir los Sanfermines

Cientos de estadounidenses pagaron ayer 50 dólares (7.700 pesetas) para participar en en un auténtico encierro "tipo Sanfermines" en la ciudad de Mesquite, en el Estado de Nevada. La fiesta taurina de Mesquite contó con la presencia de miles de personas, desafiando el calor para asistir al encierro organizado por un consorcio de casinos y para el que se trajeron toros de Tejas. Por supuesto, los corredores tuvieron que pagar para comprar una camiseta y un fajín rojo. Además, cada uno de los mozos tuvo que firmar una declaración en la que descartaban cualquier responsabilidad.

El Papa no se pierde la final de fútbol

El Papa Juan Pablo II puede estar lejos de todo en las Montañas Dolomitas, pero como buen ex arquero no se perdió la gran final de la Copa del Mundo que disputaron en París las selecciones de fútbol de Brasil y Francia. "Si me preguntan si el Papa verá la final del mundial esta noche, les digo que es posible, creo que es probable, digamos que casi cierto", dijo ayer a los periodistas el portavoz del Pontífice, Joaquín Navarro Valls. Juan Pablo II inició unas vacaciones de dos semanas en las montañas en un poblado aislado ubicado a 1.000 metros de altura.

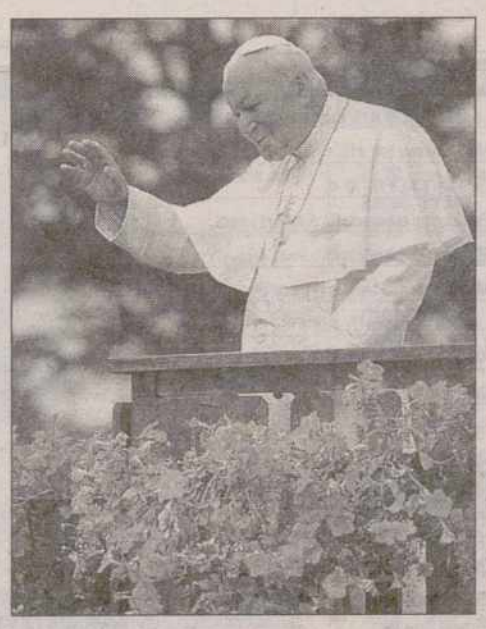

El Papa saluda en los Dolomitas / EFE

Un taxista "trovador" edita dos guías

"Yo no soy inteligente, ni tengo buena cabeza. Pero la poesía de mi mente brota por naturaleza, y me inspiro con la gente", así describe el taxista granadino Antonio Lorenzo su afición de "trovador" que, con más de cincuenta años, ha decidido plasmar en una guía "poética" con anécdotas y piropos. De momento, porque su intención es continuar escribiendo indefinidamente y publicar en la medida de lo posible, son dos las guías que ha editado, *Granada, el taxi y la Alpujarra* y *Anécdotas, versos y poesía de Granada, su Alpujarra, y también la de Almería.*

M.C.D.2022